廣州民國日報

許可證新字第拾弍號

社址廣州市光復中路柒拾玖號

有線電掛號柒捌弍伍　無線電掛號弍肆捌○

編輯部自動電話壹壹捌弍○　經理部自動電話壹○陸柒伍

第拾肆年　第肆壹柒○號

今日出紙肆大張零售小洋伍分

總理遺囑

余致力國民革命凡四十年其目的在求中國之自由平等積四十年之經驗深知欲達到此目的必須喚起民衆及聯合世界上以平等待我之民族共同奮鬥現在革命尚未成功凡我同志務須依照余所著建國方略建國大綱三民主義及第一次全國代表大會宣言繼續努力以求貫澈最近主張開國民會議及廢除不平等條約尤須於最短期間促其實現是所至囑

本報價目(郵費在內)	本市	國內日本朝鮮	外洋	香港澳門
一月	一元二毫	一元四毫	四元五毫	三元
半年	六元二毫	七元八毫	二十六元	十八元
全年	十二元	十五元	五十二元	三十六元

今日新聞提要

豐台案決惟已非我有（二張二版）　北平學聯會電蔣陳情（二張三版）

白崇禧致蔣介石電（二張二版）　各界昨日歡送請願團（二張三版）

本報啓事

本報發行價目照舊并不增加請閱者注意

吳經熊主編

法學專家二十人撰述●空前法律實用鉅著

現行法律釋義叢書

發售預約

專家編輯（依筆劃列次）

丁元曾　王效文　史尚寬　李之屏　季手文　金鳴盛　洪文瀾　俞承修　施霖　翁敬棠　徐家齊　黃右昌　郭衛　康煥棟　華懋生　劉鍾英　鄭保華　戴修瓚　瞿曾澤

題詞

國民政府主席林森先生　立法院院長孫科先生　司法院院長居正先生　監察院院長于右任先生　最高法院院長焦易堂先生　司法行政部部長王用賓先生　行政法院院長茅祖權先生　立法院外交委員會委員長傅秉常先生

處現代國家之下。人民一舉一動。莫不動關法律。而維護權利。保障安全。尤惟法律是賴。故法律爲人人必具之常識。非治法者之專學也。惟是立法用語。素主謹嚴。條文簡括。包羅無限。偶或用語相同。而界說互異。一字一語。出入至鉅。且社會事物。時有變遷。法典纂修。程序繁重。條文雖仍舊貫。而解釋或有更易。時代不同。主旨斯異。苟非有深切之研究。不易得其正確之理解。寖假而致無所適從之苦。況法律雖分門別類。而法理每連環互繫。必並融會貫通。方能明立法之精神。而有裨於實用。此法律註釋之學。所以爲世重視者也。本社鑒於需要之殷。用是選擇與行法律與人民日常生活關係最爲切要者。計二十種。延聘名家。逐條詮釋。凡立法之用意。術語之解釋。悉予闡明。而於立法之源流。學者之論說。亦擇要敘述。不使偏廢。冶註釋學派法理學派於一爐。俾可爲研究者之津梁。便於實施時之徵引。上輔中央法治之義。下作個人治律之助。行見此書問世。必卜人手一編也。

總目

民法總則釋義　民法債編通則釋義　民法債編分則釋義　民法物權釋義　民法親屬釋義　民法繼承釋義　土地法釋義　公司法釋義　票據法釋義　海商法釋義　保險法釋義　刑法總則釋義　刑法分則釋義　民事訴訟法釋義　刑事訴訟法釋義　破產法釋義　強制執行法釋義　法院組織法釋義　訴願法釋義　約法釋義

全部計二十種約二千四百頁精訂廿六冊定價國幣三十六元出書後實售大洋二十一元六角

預約每部祗收國幣拾元零八角（選購價目詳載樣本）

外埠另加郵寄費一元　截止期七月二十日止外埠寬放十天

樣本備索　廣州會文堂新記書局發行

國立中山大學主辦 員生 民廿五年暑期學校招男女生 升大學 升高中 升初中

完全大學教授担任教授　七月六日開課　校址：中山紀念堂前思思中學校

光漢中醫專科學校招日夜班男女新生 即日開始報名取閱章程函索即寄試期國曆八月九日正午十二時校址文德南路廠後街

東南日語學校續招第八屆暑期日夜班男女學員七月九日開課二個月畢業以最新教授方法速成學者確能翻譯書報並聘桑島先生專授會話 前仙湖街後惠福東路

教廳立案 興中中學招男女生（夏令班）升初中一二三年班（秋季班）初中一年新生二三年轉學生 開課：七月十日 試期八月十二日 校址：南關珠光路 電話：一四九七九

本市生活日報定戶公鑒（外埠定戶照常接收）

敝分銷處成立伊始，並因本市地方遼遠，定戶一多，派送報紙，在最短時間達到目的，誠非四五工友所能勝任。不得已與各同業同一辦法，凡有定戶相當代價，發交各處派報人代爲派送。不料迭據讀者來稱，時有未能按時送遞情事。得此消息，深感不安！一再與派報人嚴重交涉。無如言之諄諄，而聽者藐藐，仍繼續有此情弊發生。敝分銷處爲顧全信用計，自本月日起，對於本市定戶，暫不接收，「好在見下生活日報，本市已極普遍，」各界如欲定閱，請直接向貴寓附近報販接洽。先閱報，後付錢，當不至受其牽掣也。區區苦衷，幸希諒察。并此向各舊定戶道歉。

生活日報廣州分銷處 永漢北路兒童書局

市二中招升初中夏令班女生 報名：即日起七月五日止 開課：七月六日 校址：西關恩寧路連慶街 閱章：本校及各大書局

私立仲愷農工學校招男女生 高級農藝科蠶桑科新生各一班要初中畢業程度七月廿七起報名八月十二考試取閱簡章處河南尾紡織廠東便本校或永漢北路時敏書局中華書局

黃埔海軍學校招生 取閱簡章處 黃埔海軍學校 廣州南堤艦隊司令部 報名時間 六月二十日起至七月二十日止（除星期及例假外）每日上午九時至十二時 報名地點 廣州南堤艦隊司令部 民國二十五年六月 日

廣東省立國醫學院招男女生 名額：招一年級生一百名，及收二年級轉學生。資格：一年級生以高中畢業會考及格者，方能報名與考。在本院畢業者，授予學士學位。報名日期：七月一日至八月十二日止。地點：廣州市一德路本學院。試期：八月十五日。院長黃焯南

省立順德農校招男女生 校址順德大良 班別高級蠶桑科一班 初級農事科一班 附屬初中一年級兩班 試期七月二十七上午八時 試場（一）大良本校（二）廣州市太平沙立達中學校

立案 文德路 文德學校 升高初中暑期日夜班招男女生 全注重速成 講義膳宿俱備

教廳立案 廣州法學院附中招男女生 高中：招一年級兩班 初中：招一年級兩班及各級轉學生 試期：廿五年八月六日 校址：廣州文德路八十九號 電話一○七三 章程函索即寄

廣州市立第一職業學校招生 班額高級土木科機械科各一班每班五十人汽車駕駛修理班四十人 報名日期即日起七月五日止 考試日期七月六日 校址廣州德宣西路尾

教廳立案 教部備案 上海復旦大學附設 廣州復旦中學增建科學館課室宿舍落成招男女生 高初中一年新生 高初中二三年轉學生 報名即日起在東山本校仙鄰巷辦事處惠愛中通商館十八甫一中書局 試期七月十九日在仙鄰巷 校長李泰初

市立三中招生（一）學級：高初中一年級新生高初中二年級轉學生（二）報名：試期前三日止截（三）攷試：新生七月廿四廿五日轉學生八月十七十八日（四）地點：報名及攷試均在東沙路本校

總理故鄉紀念中學招生 招高初中普通科一年級高中農科一年級班初中二班高級農科二年級班暨上各科二年級插班生 報名七月八日起八月十一日止 試期初試八月十一日覆試十七日上午八時 報名索章及考試處廣州長堤青年會 石岐中山縣立中學 中山翠亨村本校

教廳立案 仲元中學招生 高初中一年級新生，各年級插班生，即日報名，七月九日考試 校址文德路 校長劉蘆隱

廣東省會軍訓學生暑期集中訓練司令部副官處通告 查本屆暑期集中訓練現訂於七月六日（星期一）入營開始訓練，希各受訓軍訓二年級生於規定入營日期前一二日（七月四五日），各向本校軍訓部報到，屆期依時入營爲要

省立勷勤大學暨附中招生 大學學額：教育學院、工學院、商學院各學系·報名日期：七月十日至八月七日·考試日期：初試八月十一十二兩日·報名處：光孝路本大學註冊部·附中學額：高中普通科師範科及初中各一年級，七月一日至廿九日在粵秀書院街附中報名，簡章函索即寄·

廣東國民大學暨附屬中及小學招生 試期：大學八月廿三日 高初中七月廿八日 小學八月十日 初中並招收暑期生 大學部文學院教育系中國文學系 法學院政治系經濟系法律系 工學院土木工程系 高中普通科師範科

市一中夏令班招升高初中男女生 報名：即日起，開課：七月六日 閱章：各大書局及越秀山麓本校

華南體育學校（原日廣東體育學校）招生 體育本科圖畫音樂體師範科男女新生各一班 試期七月九日 報名處大沙頭本校 索章即寄 各校得選送優良半費生 名

廣東省立體育專科學校招考男女生 「報名日期」自本年七月二十日起至八月一日止每日上午九時至十一時下午三時至五時「報名地點」廣州市東較場本校「考試日期」學科試驗八月十二十三兩日術科試驗八月十四日 簡章函索附郵一分即寄

省立廣州農工職業學校 原名省一職 招高級土木工程機械電機初級機械工程印刷繪圖農產製造各科生每班五十名 掛號三元里本校永漢路富強書局寶昌電器店 試期八月八日

花地培英中學招考 高初中一新生各級轉學生即日起至考試前一日止可到花地舊校及永漢北良友公司報名 七月廿二日上午八時起在花地舊校舉行入學試 暑期補習班七月廿五日開學章程函索即寄

國立中山大學一九三六暑期學校招升大學高中初中男女生 七月六日開課 校址：德政北路嶺嶠中學 電話：一○四六四

私立廣州大學文理法各學院招生 報名：即日開始至試前三日止 試驗：八月六日及七日 校址：本市東橫街 章程：函索即寄

省立廣雅中學招夏令新生 報名夏令生七月一日起六日開課（地址借用中學）新生七月一日起十日止十二考試 取閱章程本校（西村）財廳前英華書局西湖路文光十八甫月光

私立建國中學暑期班招男女免費生（班額）一、免費升初中班二、中外語文講習班（設國語世界語英語俄語德語法語日語等班）（開課）七月六日（校址）中山紀念堂右側（簡章）函索即寄

逃出了試場的同學們！金聲戲院給你三顆開心丸！

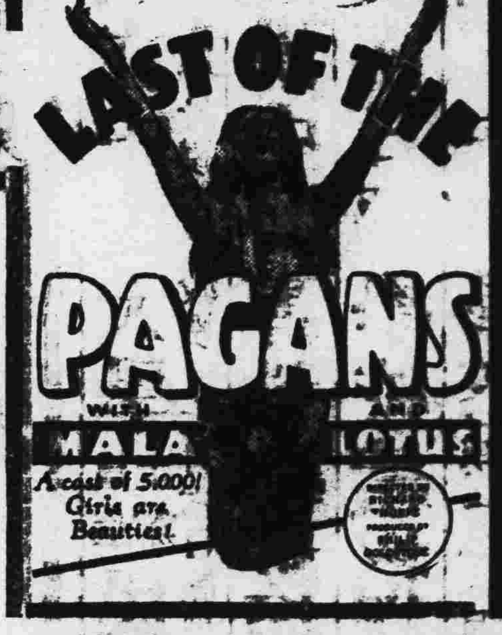

戀愛的樂園！熱情的泉源！

南海美感風光

桃源仙洞

今天五場開足冷氣

1.

2.

肥瘦兩個佬
碰着鬼老祖
吟詩吟嚇吧
走去十一甫

庸人自擾

3.

科學新猷　聲色奇趣
生了眼睛　從未見過

蜚聲歐美當代藝人

韋劍芳　主演

鐵血芳魂

美洲荷里活攝製

（一）中國片第一部在荷里活攝製
（二）中國片第一部為全世界影院歡迎放影
（三）中國片第一部有三原五彩色
（四）中國片第一部在香港皇后戲影中西人士雲集欣賞

金聲南關以名譽担保此片乃中國影片之最佳者
世界各國報章一致公認此片聲色藝俱盡善盡美

金聲　南關　不日同映

胡主席國葬典禮辦事處組織章程

設總務文書宣傳財務佈置警衛典禮招待交通衛生各組
每組置主任一人副主任二人總幹事一人股主任若干人

關於胡故主席國葬大典、經由國府令派蕭佛成孫科居正孔祥熙許崇智林雲陔葉楚傖陳融區芳浦劉紀文胡毅生等十一員負責辦理、原定本月十三日舉行國葬、嗣因墓地工程頗大、而中央又適於此時召開二中全會、留京委員、恐難抽身南下、特決于是日先將胡主席靈櫬奉移墳園、再行呈請國府決定國葬日期、以昭隆重、茲查胡主席國葬典禮辦事處、已將本處組織章程及總務、文書、宣傳、財務、佈置、警衛、典禮、招待、交通、衛生各組辦事細則、詳為擬定、即日開始工作、茲分錄如下、（一）胡故主席國葬典禮辦事處組織章程（一）本章程依據國葬法第四條訂定之、（二）本處由國民政府特派委員十一人、籌辦胡故主席國葬典禮事宜、並由委員中互推常務委員五人、處理日常事務、（三）本處每月開會兩次、由常務委員召集之、有必要時得召集臨時會議、（四）本處開會時、應函請胡故主席家屬派代表一人列席、（五）本處推定委員二人、及指定胡故主席家屬一人組織委員會管理國葬費用、管理章程另訂之、（六）本處為籌建胡故主席墳墓及佈置墓園、設立幹事部、置主任幹事一人、幹事助理及工程園藝專門人員若干人、幹事部章程另訂之、（七）本處為奉移胡故主席靈櫬舉行國葬、臨時設總務文書宣傳財務佈置警衛典禮招待交通衛生各組、分股辦事、每組置主任一人、副主任二人、總幹事助理各若干人、各組辦事細則另訂之、前項各組於奉移靈櫬典禮舉行後裁撤、（八）胡故主席墳園之管理方法由本處規劃之、（九）本處委員及幹事部暨各組職員、概不支薪水伕馬、但經本處議決者不在此限、（十）本章程如有未盡事宜、得呈請國民政府修改之、（十一）本章程自國民政府核准後施行、

總務組辦事細則

「胡故主席國葬典禮辦事處總務組辦事細則」（一）本細則依據胡故主席國葬典禮辦事處章程第七條訂定之、（二）本組設左列各股、1.事務股、掌關於各組款項領支暨聯絡接洽及不屬於各組事項、2.保管股、掌關於保管事項、3.庶務股、掌關於購辦庶務事項、（三）本組設主任一人、副主任二人、總幹事一人、各股設主任一人、幹事助理若干人、（四）組主任及副主任、依本組細則之規定及本處委員之議決、辦理本組事務、（五）總幹事股主任及幹事助理、承組主任副主任之指導、分別辦理組及各該股事務、（六）本組事務如與其他各組主管事項有關連者、應會同辦理之、（八）本細則自本處議決施行、

文書組辦事細則

（一）本細則依據胡故主席國葬典禮辦事處章程第七條訂定之、（二）本組設左列各股、1.收發股、掌關于文電收發事項、2.撰擬股、掌關于文件撰擬事項、3.紀錄股、掌關于會議紀錄編製議程及登錄事項、4.電務股、掌關于電報收發及譯電事項、5.保管股、掌關于印信文卷保管事項、6.繕校股、掌關于文件繕校事項、（三）本組設主任一人、副主任二人、總幹事一人、各股設主任一人、幹事助理若干人、（四）組主任及副主任、依本組之規定及本處委員之議決、辦理本組事務、（五）總幹事股主任及幹事助理、承組主任副主任之指導、辦理組及各該股事務、（六）本組事務如與其他各組主管事項有關連者、應會同辦理之、（七）本細則如有未盡事宜、得由組主任隨時呈請修改之、（八）本細則自本處議決施行、

宣傳組辦事細則

（一）本細則依據胡故主席國葬典禮辦事處章程第七條訂定之、（二）本組設左列各股、1.編輯股、掌關於文書圖畫及刊物之編輯事務、2.新聞股、掌關於新聞發表及不屬編輯股之宣傳事項、（三）本組設主任一人、副主任二人、總幹事一人、各股設主任一人、幹事助理若干人、（四）組主任及副主任、依本組之規定及本處委員之議決、辦理本組事務、（五）總幹事股主任、幹事助理、承組主任副主任之指導、分別辦理組及各該股事務、（六）本組事務如與其他各組主管事項有關連者、應會同辦理之、（七）本細則如有未盡事宜、得由組主任隨時呈請修改之、（八）本細則自本處議決施行、

財務組辦事細則

（一）本細則依據胡故主席國葬典禮辦事處章程第七條訂定之、（二）本組設左列各股、1.會計股、掌關於會計事項、2.出納股、掌關於出納事項、（三）本組設主任一人、副主任二人、總幹事一人、各股設主任一人、幹事助理若干人、（四）組主任及副主任、依本組之規定及本處委員之議決、辦理本組事務、（五）總幹事股主任幹事助理、承組主任副主任之指導、分別辦理組及各該股事務、（六）本組事務如與其他各組主管事項有關連者、應會同辦理之、（七）本細則如有未盡事宜、得由組主任隨時呈請修改之、（八）本細則自本處議決施行、

佈置組辦事細則

（一）本細則依據胡故主席國葬典禮辦事處章程第七條訂定之、（二）本組設左列各股、1.設計股、掌關於佈置計劃及陳設事項、2.事務股、掌關於設備營造及不屬於設計股之事項、（三）本組設主任一人、副主任二人、總幹事一人、各股設主任一人、幹事助理若干人、（四）組主任及副主任、依本組之規定及本處委員之議決、辦理本組事務、（五）總幹事股主任幹事助理、承組主任副主任之指導、分別辦理組及各該股事務、（六）本組事務如與其他各組主管事項有關連者、應會同辦理之、（七）本細則如有未盡宜事、得由組主任隨時呈請修改之、（八）本細則自本處議決施行、

警衛組辦事細則

（一）本細則依據胡故主席國葬典禮辦事處章程第七條訂定之、（二）本組設左列各股、1.警衛股、掌關於警衛計劃指揮事項、2.糾察股、掌關於糾察監督事項、（三）本組設主任一人、副主任二人、總幹事一人、各股設主任一人、幹事助理若干人、（四）組主任及副主任、依本組之規定及本處委員之議決、辦理本組事務、（五）總幹事股主任幹事助理、承組主任副主任之指導、分別辦理組及各該股事務、（六）本組事務如與其他各組主管事項有關連者、應會同辦理之、（七）本細則如有未盡事宜、得由組主任隨時呈請修改之、（八）本細則自本處議決施行、

典禮組辦事細則

（一）本細則依據胡故主席國葬典禮辦事處章程第七條訂定之、（二）本組設左列各股、1.禮儀股、掌關於禮樂及禮節儀文之擬議事項、2.宣贊股、掌關於宣贊讀文事項、3.糾儀股、掌關於祭典糾儀事項、（三）本組設主任一人、副主任二人、總幹事一人、各股設主任一人、幹事助理若干人、（四）組主任及副主任、依本組之規定及本處委員之議決、辦理本組事務、（五）總幹事股主任幹事助理、承組主任副主任之指導、分別辦理組及各該股事務、（六）本組事務如與其他各組主管事項有關連者、應會同辦理之、（七）本細則如有未盡事宜、得由組主任隨時呈請修改之、（八）本細則自本處議決施行、

招待組辦事細則

（一）本細則依據胡故主席國葬典禮辦事處章程第七條訂定之、（二）本組設左列各股、1.調查股、掌關于調查事項、2.通訊股、掌關于通訊事項、3.接待股、掌關于接待事項、4.計劃股、掌關于計劃事項、（三）本組設主任一人、副主任二人、總幹事一人、各股設主任一人、幹事助理若干人、（四）組主任及副主任、依本組之規定如本處委員之議決、辦理本組事務、（五）總幹事股主任幹事助理、承組主任副主任指導、分別辦理組及各該股事務、（六）本組事務如與其他各組主管事項有關連者、應會同辦理之、（七）本細則如有未盡事宜、得由組主任隨時呈請修改之、（八）本細則自本處議決施行、

交通組辦事細則

（一）本細則依據胡故主席國葬典禮辦事處章程第七條訂定之、（二）本組設左列各股、1.工務股、掌關于車場設置及道路修理事項、2.交通股、掌關于道路之交通車輛之停放事項、（三）本組設主任一人、副主任一人、總幹事一人、各股設主任一人、幹事助理若干人、（四）組主任及副主任、依本組之規定及本處委員之議決、辦理本組事務、（五）總幹事股主任幹事助理、承組主任副主任之指導、分別辦理組及各該股事務、（六）本組事務如與其他各組主管事項有關連者、應會同辦理之、（七）本細則如有未盡事宜、得由組主任隨時呈請修改之、（八）本細則自本處議決施行、

衛生組辦事細則

（一）本細則依據胡故主席國葬典禮辦事處章程第七條訂定之、（二）本組設左列各股、1.救護股、掌關於應急救護事項、2.清潔股、掌關於維持清潔事項、（三）本組設主任一人、副主任二人、總幹事一人、各股設主任一人、幹事助理若干人、（四）組主任及副主任、依本組之規定及本處委員之議決、辦理本組事務、（五）總幹事股主任幹事助理、承組主任副主任之指導、分別辦理組及各該股事務、（六）本組事務如與其他各組主管事項有關連者、應會同辦理之、（七）本細則如有未盡事宜、得由組主任隨時呈請修改之、（八）本細則自本處議決施行、

滇越鐵路續約案

（三日南京電）立委楊公達、在立院三日會審議滇越鐵路續約案時、曾有詳細報告、楊氏謂該案係中法越南商約之一附件、原訂于一九零二年、此次續約較原案已有進步、其中如路基地權地價之確定、運費以關金單位為計算標準、公司償款補助培植中國鐵路人才、及在公司中添設中國顧問等、均係有利于我國續約、對我人所期望者、雖未盡恰、然在目前國際情勢中、獲得此項結果、似亦未可厚非、

專上校畢業生年來失業概況

經教部注意改善後　並有切實救濟辦法

（三日南京電）專科以上學校畢業生失業問題、近年來甚囂塵上、頗引起全國人士之注意、據教部七向記者談稱、教部鑒于過去文法科學生過剩、實科人材缺乏、高等教育之畸形發展、此其重大原因、近年裁併文法科、增設實科、規定大學各院系招生限額嚴格執行、經此整理與改進、所造就之人材、漸能適應國家需要、故畢業生失業情形、亦不如外傳之甚、現國內公私立專科以上學校、共一百零八校、每年畢業約八千人、廿二、廿三、兩年度畢業生總額一萬五千三百餘人、已就業者約一萬三千八、佔全數百分之八十七、未就業者約二千四百人、約佔全數百分之一十三左右、而畢業生用非所學、中途失業及已婚女生因家庭關係、不能就業者頗多、就各專科畢業生之失業統計、屬于文法兩科者、佔四分三、屬理工農醫十分一二、若就學科失業數與其畢業生數比較、文科約佔百分廿二、法科約佔百份十七為最多、工科約佔百分之二為最低、在全國公私立專科以上學校失業生、如滬商院、北洋工院、協和醫院、音樂專校等校、皆就此種情形觀察、專科以上學校畢業生之失業情形、尚不比他國為更嚴重、政府已有種種切實救濟辦法、倘國家建設事業繼今更加擴展、則吾高等教師之設施、與國家需要當能完全密接、

時乎不再，最後機會，幸勿蹉跎

中華國貨公司

大贈品祗有六天了

凡在本公司門市部購貨洋一元或三角大號毛巾一條，
謹贈　西湖汗巾一條（售價毫半）多則類推．

永漢北路・電話一〇三五七

▲三星蚊香第二期獎券，換券日期，五日截止，時促矣，幸勿錯過。

國立中山大學招考新生

本大學招考文法理工農醫六學院一年級新生除在廣州招考外並在上海北平招生有志來學者希照後列地點時間取閱章程各報名投考可也(一)報名日期廣州、上海北平均七月一日起至卅一日止(二)考試日期廣州八月十五至十七三日上海北平八月十至十二三日(三)取閱章程報名各考試地點廣州在石牌本大學取閱章程及報名在文明路廣東省立中山中學考試上海取章各考試均在徐家滙交通大學北平在北京大學又本大學遵照教部令本年度起設置一年級免費生學額二十五名公費學額四十名公費生每名每年給粵幣一百五十元

小馬站 廉伯學校

暑期日學 選科夜學

招男女生「膳宿俱備」

知行中學招男女生

(夏令班)升高初中各年級 開課:七月十日(高初中班)高初中一年新生春秋季各級轉學生試期:八月一日(報名處)廣大路一巷本校

努力中學招生

男女 獎勵學生增設學額廿名 校董維周等免費

夏令班:升中班小學各級即日開始報名七月十日上課

秋季班:中學一年新生、二年轉學生、小學各級生

試期:第一次八月一日,二報名限至考試前一日止

校址:大新東路 電話:三九一四 校長陳佩珍

婦孺醫院附設救護夜班招生 免費

現續辦第三期額收卅名仍照向章免收學費堂費七月十五日開學校址惠福西路

廣州音樂院暑期班招生

分提琴鋼琴理論三組,七月五日起上課,學費四元,院址東山梅花村,派章程處永漢路大衆公司光明攝影室

國立中山大學研究院 招考新生

(一)報名日期:七月廿日以前,(二)考試地點:廣州本校,上海交通大學,北平北京大學,(三)考試日期:八月十日起 簡章函索即寄

李卓才啓事

弟遺失廣東省政府發給第八七號特別證章乙枚除請省府秘書處註銷外特登報聲明該證章作廢此啓

新華戲院

明天起映 即日定座 人生祇有一回見?

無辜遭害的記者,極刑苛刻,受盡人間苦楚!慘哉!

令你膽破舌吐

陰森可怖的牢獄!銀鐺鈕鐐,無異地獄陰曹!嚇煞!

豈容錯過

觀衆必要看失此機會五十年內恐無此種驚人製

如川決防

非常酷烈的恐怖片王

如火燎原

鐵血將軍全體人馬又總動員

『逃亡者』空前!

『人間地獄』絕後!

溫拿兄弟非同小可緊張大名畫

緊張處血液沸騰!

劇情的緊張好如急風驟雨急至!

故事的開展快如輕車駿馬奔馳!

兇狠毒辣的獄卒!慘酷無情的皮鞭!狗食無異的飯糧!一切都在本片中的重要特點盡量暴露出來

平學聯會電蔣陳情

請停內戰保衞華北 內戰朝發華北夕亡

馮李提案接納西南五項建議

(三日北平電)平學聯會電蔣、請停內戰、保衞華北、有內戰朝發、華北夕亡句語、并派代表謁宋、拒絕日苛酷要求、

(三日南京電)魯韓有電到京、主息爭對外、蔣派蔣伯誠赴濟疏解、

(三日南京電)馮玉祥、李烈鈞、決聯名向二中全會提案、武力保衞華北、接納西南五項建議、

(三日南京電)二日下午十時四十分、馮玉祥往蔣私邸訪蔣介石、密談約一時餘始辭出、

華北華中多走私

漢奸作倀包庇私運

(三日上海電)中國政府以各地私梟猖獗、特增加走私防範、並決對私梟嚴厲懲辦、無錫車站站長李桂生(譯音)、及該站重要職員七人、因串通私梟包庇私運、爲當局發覺、今日撤差、并扣留查究、將根據禁止走私法提起公訴、查此次爲鐵路局員第二次之走私舞弊、第一次係崑山站長及站員十餘人、接受私梟賄金、完全撤職、此次無錫案係經數月之詳細調查、始行破獲、

(三日北平電)昨日由平綏路抵此之客車、被海關截獲白糖五十二包、各種織品等六十餘件、

(三日青島電)路透社訊、駐華日第三艦隊副司令及川古志郎、今日乘出雲號艦由滬抵此間、將親自調查中國緝私艦在青島附近之行動云、

陳李白三委員

中央電請入京出席二中全會 京市黨部亦電敦促

(三日南京電)路透社、中央電請陳李白三委員入京、出席二中全會、此間一般人認此事無特別重要、因凡係執委或監委、中央均照例邀請出席全會云、

(三日南京電)京市黨部、三日電促陳濟棠、李宗仁、白崇禧、及留粵各中委、即日入京、出席二中全會、原電云、特急、廣州伯南同志、德鄰同志、健生同志、並轉留粵各中委勛鑒、中央訂於十日召開二中全會、爲期已迫、應請即日一致命駕來京、羣策羣力、示團結之赤誠、爲謨嘉猷、杼救國之至計、此行所關極鉅、知必有以副舉國喁望也、敬電敦促、竚候高軒、南京特別市黨部叩、江(三日)、

(三日南京電)孫科擬於日內赴滬歡迎唐紹儀、

川越呈遞國書

挾二原則而來滿口親善

(三日南京專電)日大使川越、三日晨十一時半、偕館員乘國府大禮車覲林、呈遞國書、午林在府設宴款待、

(二日南京電)林主席二日正午、在國府宴日大使川越暨隨來之館員等、并邀各部長作陪、計到張羣、何應欽、程潛、陳紹寬、張嘉璈、吳鼎昌、王世杰、蔣作賓等、共三十餘人、宴畢、由典禮局長請主席與大使暨館員各人會晤後、至二時、川越始告辭返館

(三日南京電)林主席于川越回館後、派參軍長呂超、持主席名片、前往答拜、張外長亦於下午三時許、偕譯員往日使館回拜、

川越呈遞國書之譯文如下、主席閣下、此次本使奉天皇陛下之重命、爲駐紮貴國特命全權大使、以繼有田大使之後任、茲將天皇陛下信任國書、暨前任大使之解任國書、奉呈於貴主席之前、至爲榮幸、竊維貴我兩國、宜敦善鄰之睦誼、增進親交、不獨爲兩國之幸福、實爲東亞和平之關鍵、且即增加世界福祚之基礎、我國政府、深致意於此、冀增進兩國政府及國民之理解親善、彼此相依相扶、以成就其使命、深望不已、本使茲當蒞任之際、本此目的、期竭最善之努力、深盼貴國政府、予以協助、俾得完成其職責、幸甚、茲謹祝貴主席政躬康泰、貴國國運隆昌、林主席之答詞原文云、大使閣下、本日貴大使以奉貴國皇帝陛下、任命爲駐中華民國特命全權大使、呈遞就任國書、及前任有田大使解任國書、本主席接受之餘、至爲欣悅、閣下所述貴國政府友好之意、與我國民政府之期望、正亦相同、深盼貴大使本此意旨、努力完成使命、俾貴我兩國敦睦之友誼、益爲增進、貴大使職務上所需之便利、本國政府自當予以協助、茲謹祝貴國皇帝陛下政躬康泰、貴國國運昌隆、並頌貴大使旅祉綏和、

(三日南京電)張外長三日晚八時、在外部設宴招待川樾及日使館員、并邀各部會長及外部高級職員作陪、到數十人、九時許歡散、聞川樾定四日午十一時、率館員謁陵、獻花圈、晚答宴張外長及徐陳兩外次等、

共匪竄甘肅遇阻

(三日西甯電)馬軍長步芳、昨接玉樹警備司令馬騵廿九日由鄧本電開、據馬營長報稱、犯德格之匪、係僞第四師賀龍部先頭部隊、約七八百人、廿九夜包圍德格、經率隊出擊、戰約五時、匪敗退、計斃匪七十餘人、俘十八人、據俘匪供稱、匪部糧極形缺乏、大部正向德格進竄、現正堅壁清野、嚴密防範、

國聯盡力援助

亞代表團要求 決勿承認意國併亞 捍衛亞國領土完整 担保亞國籌募公債

(三日日內瓦電)哈瓦斯訊、亞代表團、頃向國聯秘書長愛文諾、提出決議草案兩件、要求提交國聯大會表決通過、其一稱、大會茲聲明對盟約第十、第十六兩條、信守勿渝、并鄭重宣佈、對用武力兼併之土地、決不予以承認、其二、大會願按照盟約第十六條所規定之辦法、援助亞國、俾得捍衛其領土完整、與政治獨立、茲特決議、向各會員國政府建議、對亞國所當籌募之一千萬磅公債、加以担保、此項公債籌募條件、當由國聯行政院、參照國聯財政委會之建議、予以制定、此外、亞代表團、又向愛文諾送致照會、謂敝國皇帝、曾向參加大會各國、提出若干問題、截至目前止、僅有少數國家加以答覆、正在悲慘局勢之下、各國務當開誠佈公、秉忠實態度、担負責任、以表明其態度也、云云、

(二日日內瓦電)路透訊、亞皇今日在此間仍極活動、向國聯全體大會提出議案如下、(一)請國聯會員國根據盟約、借一千萬金磅與亞比西尼亞、(二)請大會宣佈否認意大利以武力併吞之土地、

撤銷對意制裁

中華與其他七國亦主張 亞皇請求借款千萬鎊

(二日日內瓦電)哈瓦斯訊、國聯大會、頃于午後一時賡續開會、當日智利、瑞典、南愛、自由邦、新西蘭、奧國、中國、匈牙利、伊朗、各國代表相繼發表演說、均謂對意制裁陣線、業已破裂、所有制裁辦法、自當予以撤消、並均主張國聯現行制度、應于九月間大會常會期內、重行加以考慮、其中新西蘭代表潘爾所言、與南非聯邦代表華特日昨所發表之言論、大旨相同、略謂渠雖仍主張現行制裁辦法、應予維持、甚或加緊實施、但大多數會員國、既贊成加以撤消、新西蘭自當從衆而行、今愛爾蘭自由邦代表伐勒拉、則謂曠觀世界各國、執有廿爲歐洲民族之故、而準備作戰者、乃吾人處斯時局、允宜實事求是、並主張集中力量、用以應付歐洲事件、至于和平事業、能否成就、則常繫于大國之努力、奧國代表佛虛格爾謂、意國日前向國聯所提備忘錄、語調妥協、以故意亞爭端、定可獲得最後解決、奧國對于時局前途、表示樂觀、良有以也、云云、中國代表顧維鈞繼起發言、略謂國聯盟約、一經修正之後、國聯之地位、或將爲之削弱、此層不可不防、在該國之意、國聯之力量、實以各小國團結一致爲其基礎、各國代表發言既畢、時已下午六時、當即宣佈散會、現聞國聯大會、當於三日或四日上午結束工作、一俟大會閉幕之後、即當於本星期六下午、召集制裁方案調整委員會、以便決定制裁辦法之撤銷程序、

(二日日內瓦電)路透訊、亞皇向國聯大會提出一決議案、申請國聯會員國、依照國聯盟約條款、以借款一千萬鎊給亞國、并申請大會聲佈不承認意大利之以武力併吞亞國、亞皇致國聯之牒文中聲稱、亞國現正從事佈置、圖謀光復、擬請國聯大多數會員國明白表示其情感云、

顧維鈞痛砭國聯

國聯大會中國代表 意國侵略阿國之舉 實步日本侵華後塵 國聯制裁方法不善

(三日日內瓦電)路透訊、出席國聯全體大會中國代表顧維鈞、今日在國聯大會制裁辯論中演說、略謂數月來之意阿不幸事件、實均爲九一八日人以武力侵略東三省之結果、故中國對國聯之權威喪失、至爲抱憾、中國素以誠恪守國聯之主義、無時不予以忠誠擁護、中國對阿實至表同情、倘中國接受此次大會之集體議決、但須根據服從國聯精神、每須以不損害國聯盟約爲條件、顧氏又謂、國聯對意制裁之失敗、實非因制裁本身力量不足、乃因實施方法不完善所至、制裁辦法應嚴格施行、各會員國多猶豫不決、未能一心一德、對意制裁之失敗、又焉怪哉、顧博士謂集體安全係保証世界和平防止侵略、唯一制度、但倘各會員國欲倚賴此制度、則誠如俄外長李維諾夫所言、應竭力予以維護、雖用武力亦應所不惜、關於實施武力制裁問題、顧博士謂會員國中之強國、應略多犧牲、因大國利益較小國重大、將來因和平而犧牲亦必較多、顧氏末主張各國仍向集體和平之組織及維持途徑努力、

(二日日內瓦電)哈瓦斯訊、國聯行政院、頃于午後、舉行秘密會議、當經決定於本星期六午前開會、討論但澤自由市一事問題、并請自由市市參議會主席格萊塞來此列席、以供諮詢、

(二日日內瓦電)我國出席國聯大會代表顧維鈞、今晨在日報發表論文、謂意亞戰爭制裁失敗後、即有主張改組國聯、修改盟約者、實則修改盟約、非維無用、抑且危險、蓋國聯之失敗、並非盟約之無用、而爲實施盟約之方法及辦法之不善、此次意亞爭端發生、各國對盟約所載方法、均未能大致迅速、直截了當、斷然決然行之、致侵略者、乃得乘隙取對抗方法、是以此後一經判定侵略者之後、各國應迅速共同力行盟約十六條之經濟制裁、如事屬需要、不惜繼之以武力、至於各國工商業情形不同、可組織委員會、研究最迅速有效方法、惟最重要之點、仍在各國對集體安全之決心與犧牲耳云云、

包爾溫否認倦勤

將努力實現集體安全 務使德法聯好維持和平

(三日倫敦電)路透社訊、英首相包爾溫、今日在宴會上演說、否認渠將辭首相職、謂渠身體尚頗健康、醫生并勸告解職休養、關於英國停止對意實施制裁事、包氏謂倘英國繼續向意壓迫、則必掀起戰事、倘不幸大戰重演於歐洲、則將蔓延至何地、實難逆料、倘英國再對意實施制裁、則戰事爆發、不可終止、故英國決秋間派代表赴日內瓦、商討國聯前途問題、并再努力以求集體安全實現、英國務使德法聯好、蓋法德不能合作、歐洲和平實屬不可能云、

德國對英問題表

覆文草稿已擬定

(二日倫敦專電)頃據可靠方面消息、德國政府、對于英國問題表所當提出之覆文、業由該國外部、擬成草稿、元首希特勒、現方潛心加以研究、如經核准、則此覆文、當于下星期內送達倫敦、否則尚須稍延時日、以爲便重行修改、此間觀察時局者、以爲答覆、但于現在局勢、顯已無可藉口而延不答覆、而英國政府、又屢于下院辯論時、促其答覆、因此德國、乃有不得不覆之勢、至于德國覆文內容、據此輩人士推測、對于若干要點、恐將作空泛閃鑠之語、以資搪塞、而未必令人滿意、惟無論如何、洛迦諾公約各簽字國、本月廿日在比京舉行會談之時、必以德國覆文爲主要議題、若果覆文內容、竟含有若干要素、堪爲進行談判之根據、則洛迦諾公約各簽字國會議、至第二階段時、德國必將被邀參加也、

阿刺伯人續暴動

(三日耶路撒冷電)路透社訊、此間阿刺伯人埋伏射擊英軍警、已爲日中之常事、今日一英軍官及一兵士中槍受傷、現時阿刺伯領袖又採取一新辦法、實行絕食、在感化院中之人犯已開始絕食云、

(三日亞基爾斯電)、(菲)路透社訊、此間暴動、無日無之、暴徒與阿刺伯人猶太人、及歐洲人、今日一千餘阿刺伯匪徒、手持紅旗、欲佔據一小市鎮、幸被軍警驅散、暴徒以汽車運磚石以爲利器、鄉警軍警云、

亟謀修改國聯盟約

國聯會員國 增強盟約第十一條與十六條 贊成區域協定實施軍事制裁

(二日日內瓦電)路透訊、諸小國前雖竭力反對取銷對意之制裁、但今日在國聯大會會議中、鑒於大局之變遷、已承認此舉之不能免矣、彼等現皆注意國聯盟約之立即貫澈修正、惟對於應取之手續、意見尚未一致、丹麥外相門品宣稱、渠主張國聯運動之改革、至於盟約之修正、猶非要着、新西蘭駐倫敦辦事專員潘爾、主張九月間、國聯大會集議時、應邀非會員國、一律參加、荷蘭外相格萊夫發言、主張修正盟約、謂最近之事變、已証明如另有他案發生、決不能獲更滿意之結果矣、而愛自由邦行政主席伐勒拉建議、列強應合作有利之犧牲、戰爭之危險、庶能避免、會衆對於此議、甚爲感動、伐氏曰、國聯已委棄受侵略之會員、聽其自整其自力防禦、吾人必須含悲忍痛、而作此承認、彼非薄國聯、謂其必不能成功者、不幸有料今果中矣、各國顯然無一準備甘冒危險、勢將移至歐洲之戰爭、歐洲顯爲危險點之所在、故吾人恐無從事保持歐洲之和平、至於更變盟約等問題、宜暫置一邊、伐氏繼謂各國利用盟約所供給之機關、以消除歐洲種種不公道、并從事目前其所需土地上、及其他調整、易言之、即銷滅顯而易見之戰爭原因是也、伐氏末復警告大會、宜速起爲之、免貽噬臍之悔、新西蘭駐倫敦辦事專員潘爾、亦向會衆演說、謂新西蘭主張維持對意之制裁、且當強化之、此爭點將以法國之決議案、暫時消釋之、該案刻正在起草中、將重行聲明盟約第十條、關于保全土地完整之一節、并委派委會審查意亞爭案、而以其結果、報告九月間之大會會議、至法國關于修正盟約之意見、將於明日由法外長台爾博斯、在大會演說表示之、聞法國主張、以更有約束性之解釋、增固盟約第十一條與第十六條、並删除一致決議之規定、蓋此種規定、而使蓄志侵略國阻礙國聯行政院之活動、聞法國並贊助成立區域協定制、約束有密切關係之各國、實施軍事制裁、關係稍輕之諸國、則僅施經濟制裁而已、聞國聯現擬舉行緊急會議、考慮但澤爭案、現已特邀駐但澤辦事專員萊斯特、來此出席會議、萊氏對德人待渠之狀態、甚爲憤懣、現或將邀波蘭居間調解渠與德政府間之爭執、

社論　解決時局的關鍵

這一個月，中國人民心裏最感覺不安的有兩件事：（1）是內戰到底能不能避免？（2）是中央政府究竟抗日不抗日？因這兩件事，他們心裏又恐懼，又希望。恐懼，第一是，二十五年來忽斷忽續的內戰到今天仍然免不了要再扮演一番。不然，何以西南軍隊早已撤回他們自己境內，而中央大軍仍然源源分路向兩廣推進？第二恐怕日本帝國主義者乘我國內部分裂之際，加緊進行其併吞華北的計劃。試觀近日豐台事件，大榮丸事件，敵方都是小題大做，盡量威脅，設不幸而內戰果然發生，那末，華北前途，就要更加不堪設想了。希望是，中國人心未死，朝野還有正氣，還有政治常識，使中央當局知民心之向背，怵於國事之艱難，於最後第十一分鐘，懸崖勒馬，把南下之師，回戈北指，領導全民族與暴日作殊死戰。這恐懼，這希望，在民衆，已經交戰於中，忽上忽下，有一個月了，究竟結果是恐懼的事戰勝希望的事呢？還是希望的事戰勝恐懼的事呢？大約廿一星期以後，就要揭開了。而其關鍵，形式上在預定七月十日召集的二中全會，實質上在上面說的「朝野有正氣，有政治常識。」所謂有正氣，就是辨別是非，主張公道。西南請纓抗日明明是順民衆之要求，明明是爲愛國熱誠所驅使，絕無其他作用，如果朝野有正氣就應該一致起來，督促中央領導抗日，俾西南得償其救亡圖存之願望，所謂有政治常識，在知道現在的民衆是很聰明的，決不能以「統一」，「戡亂」，「安內攘外」，「維持軍紀」，這一類言不由衷的，似是而非的名目去欺騙他們，而希圖壓服西南的。爾儘管這樣的說，民衆決不這樣的想，決不信爾。如果爾真是對西南用兵，民衆只有認到爾是藉口剷除異己，擴張自己的權力。這些簡單的道理，中央委員應該了解，應該本著良心，在這決定大計，影響國家存亡的二中全會裏出來說公道話，毋爲富貴所淫，毋爲威武所屈，毋使總理艱難締造的黨，變爲大力者的御用機關。在昔專制時代，君主還需要諍臣，那末，在信仰民權主義的黨，應該還有剛正的黨員，已往的錯誤，已使本黨的威望太減了，如今再有錯誤，恐怕黨就要被爾們永久斷送了。不單是中央委員，卽所有智識分子，尤其是那些所謂在報學兩界有權威的人物，也要認清這些簡單的道理，毋以私怨或私利蒙蔽了自己的良心和智慧，毋徒說表面的，虛僞的，或空泛不切實的話。實則在今天國家命運危如纍卵的時候，應該提出積極的公正的可行的辦法來。如果我們對於民衆的需要有絲毫顧及，對於民衆的心理有絲毫了解的話，就要不遲疑，一致的主張：（1）內戰絕對不能發生，（2）抗日戰爭要馬上發動，要全國一致發動，此兩大主張應爲今天解決時局的根本原則。一切計劃，一切關係的調整，都應該在這些根本原則的範圍之內去追求，——去誠意的追求。自西南抗日運動發生以來，北方達官貴人，名流學者，出來說話的人很不少了，但除了極少數有良心有勇氣者以外，鮮有敢堂堂正正，以堅決的態度把這二大原則提出來的。他們總是消極的漫無分別的呼籲和平，絕不敢積極的設法制止內戰。其實這件事最容易，總要大家造成一致的輿論督促中央調回南下之兵，北上抗日，內戰便無從發生，因打仗需要兩方，今西南早已撤兵，且恐各方或有懷疑，懇請各界民衆團體派員調查實在情形，這應該可以證明他們的宣示或真或僞了。但如中央以爲武力可恃，節節進迫，那事情會發生變化就難說了。故這時候，全國民衆應該起來勸止，或竟制止中央向西南進兵！二中全會尤應該把這件事列爲最先討論的事項！昨大報載天津大公報主張蔣委員長與陳李白總司令面商大計。其實這還是形式的事，還沒有抓着問題的核心。因爲今天的問題是中央決心抗日不抗日的問題，如果中央決心抗日，那末，一切問題都可迎刃而解了。大凡當國者的最要緊的態度是開誠佈公。年來中央對於各省的關係所以不能達到圓滿的境界，就是因爲中央對各省欠缺這四個字。假如由今之道，會面又有何益？假如能改變態度，不會又何妨？我們在廣州，西南人民的心理，比較認識得清楚，故很誠懇地把上述二點貢獻於國人之前，希望全國關心國事的人們也很誠懇地出來討論，大家想個根本解決的辦法，使我國政治上永遠不再發生像今天這樣杌揑不安的現象，那就我們庶幾無愧於職責了。

豐台事件解決豐台已非我有

車站改懸日旗無形已被日軍佔領
日軍如臨大敵嚴密檢查車輛交通
宋哲元與部屬痛哭流涕憤激噴血
日軍更示威尋釁轟擊宋軍
宋韓沈協商應付時局辦法

（三日北平電）豐台駐軍、與日軍發生誤會事件、日來迭經冀察外會、與日使館交涉、三日已解決、此事發生後、宋哲元極爲關懷、除將該地駐軍營長撤職留任、幷將原駐該地某營、調往他處外、幷派張營前往接防、（三日北平專電）宋哲元對豐台事件、日方所提四項要求、卽道歉、撤兵、懲兇、保証、經與各僚屬苦心會商後、決全部接受、幷已逐步履行、日方對宋頗諒解、河北嚴重局面、漸趨和緩、聞宋已將處理此案經過情形、呈報中央、措詞備極沉痛云、（三日北平電）路透社訊、中日當局昨晚深夜開會結果、對豐台事件已獲解決辦法、中國當局除已將豐台駐軍調離、及更換外、幷允（一）向日當局道歉（二）將肇事軍隊之營長降職、（三）向被扣留之日商賠償損失、（三日天津電）今晨市府派便衣偵緝前往搜查此間中等以上各校、拘去某校可疑學生三名、據聞與昨日張貼標語於市府門前有關云、

（三日午天津專電）駐豐台宋哲元部卅八師全部、已奉宋令撤退、駐該處日軍、以新調駐豐台之宋部、尚未開到、該地無形已被日軍佔領、（今午天津專電）宋哲元部第卅八師已完全退出豐台、所遺防地、由日軍佔駐、據日方聲稱、係暫代華方駐守、以防共匪乘機騷擾、一俟宋部開抵豐台時、卽交出云、（三日午天津專電）豐台車站二日起已改懸日旗、該地日軍向站外警戒、如臨大敵、津浦平瀋通車經過該站時、須經一番檢查始放行平

（三日北平電）宋二日晨偕隨從多人、親往頤和園向甫由豐台撤退本軍將士作誠摯悲壯訓話、未及數語、卽放聲大哭、全體在場官兵莫不動容、全場沉寂十餘分鐘、宋有最後時機來臨、必不令弟兄們放過救國拚命機會、日前一時燥進、徒使平津老百姓塗炭生靈、遺敵人無辜蹂躪、何以對得起千萬愛吾父老等語、（三日北平專電）豐台宋軍撤退後、日軍在豐築防禦工事、且兇惡異常、縣民行近者動輒被拘、宋哲元與諸將領會議、決不再退讓、如日方再來迫、則向中央作某項請示、（三日北平電）豐台中日軍又發生一度衝突、我軍接上級命令嚴限全部撤退、未釀大流血慘禍、雙方共開卅餘響均未有死傷、附近二郎廟華人各村童兩名、受流彈重傷、我軍退却時、有憤激痛泣吐血暈厥者、（三日北平電）冀東僞府欲沒收地方民團槍械、民衆大憤、二日起三河等處民團數百、與僞軍衝突、豐台日軍昨曾向未撤廿九軍機砲營哨兵尋釁、鳴槍卅餘、彈傷二郎廟司祝及華童各一名、宋軍南撤兵士八十餘人、痛哭服從、下士賈寶山激憤咯血、宋親條示衛隊副長李如龍、送協和醫治、賞洋五十慰勉有加、

張自忠將返津　宋韓沈商酌忙

（三日天津專電）市府發言人宣稱、張自忠赴平、係謁宋報告津市近況、三數日後仍返津、外傳消極說不確、（三日北平專電）宋哲元今日在武衣庫、召張自忠、秦德純等、商時局問題、（三日北平電）宋哲元派劉哲南下、赴濟謁韓、據悉此行負重大任務、對於華北五省聯防、有所商洽云、（三日青島電）下午一時餘、沈鴻烈乘膠濟路特別快車赴濟、往謁韓主席會商各要項、

青島復生事端　日艦頻來游弋

（三日青島電）八時四十五分、日水兵十餘名、與市民發生衝突、一時秩序稍亂、市民愈來愈衆、將水兵圍作一團、憲警紛紛馳至、警長吳爭信勸告市民、勿擾治安、宜當鎮定、事後憲警護水兵下艦、結果僅傷華人一名、微傷水兵一名云、（三日青島電）寄碇此間日驅逐艦二艘、下午四時開赴青島游弋、

殷逆進謁植田　及川協議對策

（三日長春電）殷逆汝耕、今晨抵此間、下車後往謁關東軍司令植田、對於冀東僞組織有所商酌云、（三日上海電）同盟青島電、日第三艦隊司令官及川、因茂徑丸事件來青、今晨會見總領田尻、海軍武官第十四驅逐艦長等、協議對策、

陳中孚返平銷假

（三日天津電）陳中孚二日晚、由神戶乘輪抵津、三日晨九時四十分赴平謁宋、並到冀察外委會銷假、（三日北平電）陳覺生以陳中孚現已返平、三日午謁宋、辭外委會代理主席職、宋當卽照准、陳在平稍留卽返津、（三日北平電）陳中孚三日午十一時卅八分返平、下車後卽謁宋、報告一切、旋赴外委會、處理公務、據陳談、余此次因私事赴粵、在途中閱報始知粵桂問題、余北返途中、過滬轉日、到東京一行、因余子在東京讀書病逝、迄今未葬、特往料理、僅留一二日、並未與當地日方要人會見、事畢卽返國、冀察外交未了問題、當繼續進行、短期內暫不他往云、

川樾訪見王世杰　答覆學生要求　交還東北談何容易

（三日南京電）川樾二日下午四時訪王世杰、對京蘇滬各省市學生聯電要求日交還東北四省、及撤退華北日軍各件、作口頭答覆、請轉知各該學生、據川樾談、日本對華政策始終欲親善合作、尤其酷愛遠東和平、對東四省之滿洲、日方因遠東種種關係、暫不能分離、此件於前月由外相有田切實聲明日滿合作之必要理由、本人不再多述、總之本人此次奉命使華、當在廣田首相三原則下以謀打開中日外交之局面、實現親善機能云云、川樾末謂、本人對中國學生愛國運動極表欽佩、希望教育當局宜隨時加以督促、勿作排日運動云、而日武官處則意認此爲中國學生之奮鬥、

日俄互忌備戰忙

（三日東京電）據官方消息、日本企奪取廣漠無邊之沃野西伯利亞、壓倒強俄、獨霸遠東之迷夢、積極準備進攻蘇聯之工作、第一步奪取滿洲、作爲根據地、第二步進侵內蒙、及華北、截斷中蘇聯絡、再一方面、充實駐滿軍隊、強化軍器能力、建設公路鐵路、開闢飛機場、擴充兵工廠、目前已達相當程度、又據某外國軍事家最近估計、日本駐滿陸軍數目、當在二十萬以上、軍用飛機、亦增至一千五百架左右云、（三日上海電）據同盟東京電、蘇聯驅逐艦、於六月廿六日、扣留日船赤根丸、翠平丸、海國丸、寶善丸、等四艘、日漁業公司社長加藤佐治、二日赴還千島、調查眞相、

滬漢商人組織緝私聯會　並倡服用國貨

（三日南京電）首都各界提倡國貨會、三日召集各業代表、討論防止走私問題、到該會委員羅素約等、及代表綃運城等五十餘人、由羅素約主席、決定（一）由提倡國貨會、與各業公會、合組防止走私聯合會、（二）組織京市各業公會服用國貨會、（三日漢口電）漢口商界緝私協會、業於六月卅日正式成立、現以滿市私貨、日益猖獗、協助緝私、刻不容緩、決卽開始辦公、

第九期日俄語言學習日夜班招生男女
七月十二開學：三個月畢業：每期收費只五元：貧困者免費：閱章報名處：永漢路共和書局：〇八二日

第一集團軍陸軍獸醫學校招生
資格高中或舊制中學畢業及有同等學力者　地點廣州豪賢路萬安新巷十二號本校籌備處　報名日期七月一日起八月十日止　待遇膳宿費概由本校供給並月給津貼　章程到本處取閱　一九二日

勷大教育學院學生主辦暑期班招升初高中男女生
卽日開始報名　七月六日開課　閱章報名處永漢北路粵秀書院街本校（卽從前市師）四十二日

省立庚戌中學招生
招初中一年級生及二年級轉學生（報名日期）由卽日起（報名處）本校及城隍廟側一藝藥房（考試時間）七月十一日上午八時（取閱章程）本校及一藝藥房開智書局　七六二日

知用中學招生男女
（夏令班）學級：升高中一二年升初中一二三年　開課：七月六日　校址海珠北路倉前街　（秋季班）學級：高中一年新生二三年轉學生　試期：七月卅一日報名限至試期前兩日止　二七二日

廣州日文專修館暑期招生
七月十日開學。兩個月畢業。閱章報名處：惠福東路廿八號大佛寺前大華洋服店三樓）。三四二日

省立女中夏令班及秋季招生
夏令班已開始報名七月六日開班秋季招初高中生七月十五日開始報名八月五日截止八月十日開始初試校址小北登峯路電話一〇七一九或一〇一八七隨時取閱章程　八三二日

西村美華中學暨附小招男女生
本校招初中一二年級及附小四五六年級夏令班七月四日　試期：七月二日上午十時　日開課索章卽寄　電話：一二三八〇六號　八三二日

眞光中學夏令學校及秋季招考
初中一高中一新生　初式二高二轉學生　卽日開始報名七月六日考試　章程報名單函索卽寄校址本市白鶴洞（一五五八三）四〇二日

南海中學校暑期補習班招生
（班級）升高中升初中班（開課）七月六日（報名）卽日開始（章程）函索卽寄（校址）上西關蘆荻巷（優待）成績優異者免試入學　校長曾鏡涵　三〇二日

廣東中醫藥專科學校招生
（校址）大德路麻行街八十四號　（試驗日期）國歷八月二日十二時　簡章函索卽寄　四一二日

私立嶺南大學文理農工商各學院醫學院暨附中附小及華僑班招生
報名日期：由卽日起至試驗前一日下午五時止報名時須繳本人相片四幅　入學試驗：大學及研究所生物學及化學部各學院及孫逸仙博士醫學院第一次在七月七日第二次在九月一日附中附小及華僑班則于八月廿九日均上午九時起舉行　夏令學校：大學各學院夏令入學考試于七月七日在本校及香港嶺南小學同時舉行夏令學校開學七月十四日凡在夏令學校考試及格者可入正科中學七月一日開設農工文理學大學商選修科中英數物理補習科中學設升高中升初中補習班詳章函索卽寄　四〇二日

第一集團軍總司令部軍路工程辦事處通告
本處現有工程一宗招商承建如有意投承者已於本七月八日正午在本處開投前五大到處取閱圖則及施工細則　九二彭

女醫師蘇儀貞
專醫婦女一切內病及小產月難及眼科等症兼有節制生育法經遲延子宮位置異常月經困味街廿八號兼授日文早晨十時至夜間十時均可　新纂看護學一書出售　海

廣州永信祥行總經理各處藥房均有代售

是的你現在可購服價格低廉攜帶便利之兩片新包裝此項新包裝各藥房均有出售阿司匹靈是抵抗頭痛傷風等症之惟一良藥服用便利功效靈速

廣西全省經理梧州居仁路五十二號和興號
四邑石岐陽江經理：江門蓬萊路九十號協和藥行

私立福建協和學院招考男女生

招考系別 中國文學系 教育學系 外國語學系 政治經濟學系 社會歷史學系 生物學系 化學系 數理學系 師範專修科

投考資格 高中畢業生 大學一二三年級轉學生

報名日期 自即日起至七月十一日止

報名地點 廣州培英中學 白鶴洞新校

考試日期 七月十三日 十四日

考試地點 廣州培英中學 白鶴洞新校

招生簡章及報告表格可向報名地點索取

土耳其粉在天氣炎熱時能使皮膚清爽舒快對於狐臭與汗有特殊之功效用法簡便氣味芬芳早晚抹擦兩腋良效立見

總發行處 廣州市寶華路南方西藥房

亞不典粉係最有效的治療爛腳趾罅良藥舉凡皮膚瘡癢流膿流水一經將此粉搽擦患處良效立見屢試屢驗有口皆碑

代理處 中美藥房 先施公司 南京藥房 永安藥房 利行藥房 永漢藥房 德華藥房 上池藥房 威利藥房 安樂藥房 中西藥房 老威藥房 新世藥房 加利藥房 海源藥房 永華藥房 德志藥房 上海藥房 泰西藥房 新昌商店 中興藥房 大新公司 玉山藥房 強華藥房 醒民藥房

看誰奪得錦標歸

時維夏五。節屆天中。一般社會人們。喜看龍舟奪錦。長堤大三元及新廣州兩酒家。位臨珠海。先得解慍之南風。而廳事擴充。盡革新之能事。誠消夏唯一之所。況乎食譜精華。久經膾炙人口。美點中西兼味。衛生飲冰。設備最完。應有盡有。男女職工招待十二萬分週到。所謂登斯樓也。看誰奪得錦標歸。

君重視腿部之美 亦猶面部之美乎

現代婦女作如是觀者已不少矣也許個個婦女均作如是觀亦不過時間問題耳是故對於腿之宜加注意應不遜於面之宜加注意也茍有皮病皮傷損其美觀宜用如意膏去其患復其美而解其苦焉河南濟源西承留保太瑞號黃本瑞君來書云『小女腿部患癬心甚苦之歷經治療毫無成效嗣蒙敝友周君友三介紹採用如意膏即見清涼滋潤數日後癬即全愈小女與余均甚感如意膏之功也』如意膏既具舊式藥膏之長復兼新科學之改良增益對於濕疹疥瘡爛瘡腫毒面疹割破灼傷燙傷跌損蚊吮蟲螫亦一樣靈效 各藥房皆有出售或逕向上海江西路四五一號韋廉士醫生藥局函購每盒七角六盒二元九角郵力不取

海珠公演 老招牌之 尚有兩天 勿失機會

新靚就 廖俠懷 鍾卓芳 金枝女 陳斌俠 陳燕棠 黃少伯 郭非愚

日夜登台 領導主演 由頭至尾 決不瓜代 券價特廉

今日演廖俠懷首本 譜艷王劇 賣油郎 越越旺 獨占花魁

全劇換過一番新面目廖俠懷由上海奪標歸來首本劇有舊日的精神半添幾種趣時的新格調看到你喝彩聽到出耳油

今晚初演新劇 中古情灰 六十年 白虹編劇 三角戀愛

不看此劇切莫踏進情場半步看過此劇莫立跳出情場火心極點表現勇武極點幽默笑料極點表現冶蕩極點流露凄怨

明日 伕義居然 嫂作妻 明晚新劇 王寶川

凡購海珠特別廂房散廂券者每券隨贈大羅天優待券一張

大德聲片戲院 中華南路·大德路口 電話：一二六六九

即日首映哥林比亞甘肯不讓抱人無畏情神攝製鉅片

魔鬼島 全市首次放映 樓上券送安樂園蓮花杯雪糕

後天換映雷電華歌舞巨製 銷魂艦隊

新星影戲院 惠愛中路公園前 電話壹七七壹八

即日士沙公司最新海陸戰爭驚險劇烈廿世紀代表作

氣壯山河 極現代戰術 大觀！窮未來 戰爭之兇險！

下期映粵語對白大名片 兒女債

中國聲片戲園 惠愛中路財廳前 自動電話壹一九一五號

今天放映 大觀公司粵語香艷巨片 風流小姐 紅星李綺年鄺山笑主演

下期放映 明星公司對白歌唱巨片 船家女

中山聲片戲園 下九甫馬路 自動電話壹二九四二號

今天放映 花月夢殘 美高梅歌舞哀艷浪漫情感大悲劇

下期放映 火燒阿房宮 天一港粵歌唱對白愛國刺激巨片

新國民聲片戲院 下九甫路 電話壹七四零零

即日首次映 環球公司武俠戰勇豪巨片 銀槍俠 北鍾士主演

下期空戰劇烈巨片 大俠飛毛腿

永漢戲院

即日兩個傻瓜羅威胡合演 拉西拔 黃綠醫生 專治一切煩悶雜症

快映廣州公司粵語對白古裝巨片 唐宮綺夢

天星聲片戲院 永漢南太平沙 電話一四八九九

即日放映 莎梨譚寶 尊保路士 嘉蓮慶黎 積荷路等 四星合演 小諸葛

下期八日放映 水手尋芳

大新遊藝場 (惠愛中路)

粵劇場 南風劇團 (日演)錦浪揆鸞鴦 (夜演)生呂布 主角 湯伯明 黃艷儂 喚雷儂 胡迪醒 黎孟威 何少明 吳碧山 羅玉書

特別場 演梨花歌舞團 (節目) 努力 鋼絲 大幻術 滑稽戲 法國舞

影畫場 健南仙 徐秋寔 鳳流皇 安利君子

今日播音節目

市府播音台 廣州市政府廣播電台節目、午間十二時中樂唱片、(一)音樂合奏(二)靚鳥投林、走盤珠、(二)妙生唱季札掛劍、(三)靚次伯林超群唱英雄救國(四)白駒榮騷韻蘭唱姻緣石、(五)譚伯葉黃佩英唱駙馬艷史、十二時五十五分天氣金融節目時刻各項報告、一時粵語新聞報告、一時廿分西樂唱片、二時休息、晚間六時卅分中樂唱片、(一)白駒榮月兒唱過尤不及二卷、(二)鄭孟霞唱歌台艷史之繡花鞋、(三)薛覺先唱姑緣嫂劫之祭飛鸞后、(四)朱頂鶴、海妹唱唐二藏洞房、六時五十分天氣金融節目時刻各項報告、七時演講、由省會公安局譚國琳先生講旋期竊捐自首、七時卅分中樂唱片、七時四十分國語新聞報告、八時徐智演講、由國民革命抗日救國軍第一集團軍總司令部政訓處講抗日救國宣傳、八時十五分英語新聞報告、八時卅分粵語新聞報告、八時五十分、接播海珠大舞台大江東劇團出頭「六十年三角戀愛」全劇音樂、由廖俠懷、鍾卓芳、新靚就主演、至十二時止、

電專播音台 廣東無線電學校播音節目、日間由下午一時半起、唱黨歌、氣候報告、二時標準時刻報告、二時中樂唱片、(一)伊秋水西洋女合唱金蓮喂麵、(二)白駒榮倩影儂合唱金牛挑盒之執手巾、(三)名家合奏狂歡、午夜鈴、(四)羅慕蘭唱彩鳳怨春閨、(五)白駒榮唱醋淹藍橋之鬼魂出現、(六)羅慕蘭王醒伯合唱沙三少、(七)一代藝人、(八)月兒唱遊子悲秋、(九)月兒小燕飛合唱愛花情果、三時卅分、老陳續講水滸傳、四時五十五分節目預告、五時休息、又晚間七時起、唱黨歌、氣候報告、七時十分中樂唱片、(一)冼幹持鍾卓芳合唱西廂賴簡、(二)白玉堂陳非儂唱崑崙劍、(三)雲妃金山女合唱野店姻緣、(四)何志強唱梁山伯怨命、(五)葉弗弱李艷秋合唱璇宮艷史之婢僕調情、八時標準時刻報告、續播唱片、(六)大傻鍾卓芳合唱風流伯父、(七)陳實俠合唱海妹、(八)合唱、八時卅分國語教授、九時卅分國語節目預告、十時標準時刻報告、十時停止、

民航播音台 西南航空公司播音節目、上午十一時起、(一)唱黨歌、(二)白駒榮肖麗章合唱鳳儀知己、(三)航務報告、(四)飛影碧雲合唱金蓮戲叔、(五)票價報告、(六)靚榮肖麗章合唱擊鼓退金兵、(七)飛航時間報告、(八)寶玉唱望郎歸、(九)節目預告、(十)唱黨歌、十二時休息、下午五時起、(一)唱黨歌、(二)西樂(三)飛影柳青唱喝斷長板橋、(四)航務報告、(五)飛影碧仙唱柳江截斗、(六)票價報告、(七)靚榮唱岳武穆班師、(八)飛航時間報告、(九)靚榮唱秉燭待旦、(十)氣象報告、(十一)節目預告、七時特備中樂、由神通音樂社諸君担任、(一)合奏清風明月、(二)關碧山唱奈何天、(三)合奏驚濤、(四)陳麗泉唱加緊抗日救危亡、五 袁礪如獨奏詌姊兒、(六)莫佩嫻姑娘唱琵琶記、(七)馬蔭泉木琴獨奏娛樂昇平、(八)吳家耀唱別感、(九)袁礪如梵鈴獨奏下里巴人、(十)何美嫻姑娘唱血夜泣驚鴻、(十一)合奏狂歡、(十二)李煥維唱春歸何處去、(十三)時刻報告、九時休息、

△船期廣告▽

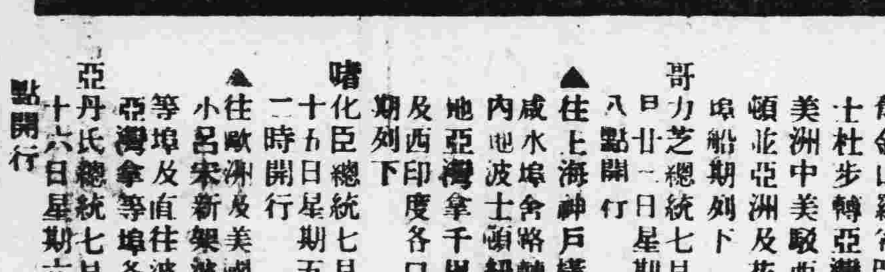

美國大來輪船公司 美國郵船公司 自動電話壹式式叁

本公司有堅固快捷輪船多艘來往中美各埠茲爲利便游客起見自大加改良後凡有貴客搭本公司各輪統頭等船位如欲沿途上埠游玩隨便上岸該船票一律時搭本公司各總統亦可通用貴客光顧幸祈留意焉

▲往上海神戶橫濱檀香山舊金山羅省巴拿馬哥利士杜步轉亞灣拿紐約南美洲中美駁西印度波士頓北亞洲及花旗內地等埠船期列下 哥力芝總統七月十一號五日廿一日星期六日上午八點開行

▲往上海神戶橫濱域多利咸水埠舍路轉駁加拿大內地波士頓紐約美國內地亞灣拿千里達占美加及西印度各口岸等埠船期列下 嗜化臣總統七月三號五月十九日星期五晚午夜十二時開行

▲往歐洲及美國各埠道經小呂宋新架波孟咪庇等埠及直往波士頓紐約亞灣拿等埠各船期列下 亞丹氏總統七月四號五月十六日星期六日上午八點開行

香港往大埠(舍路特別等)美金式百元

本公司在沙基路肆號二樓 大來輪公司啓

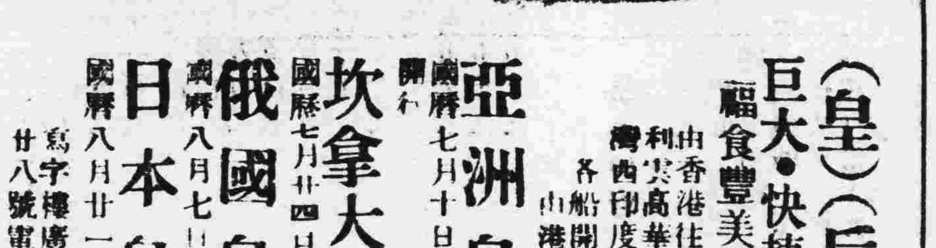

(皇)(后)(船) 巨大·快捷·舒暢 膳食豐美 招呼妥當

由香港往上海日本域多利溫高華兼駁往美國加拿大西印度及南美洲等埠 各船開行日期列后

亞洲皇后 七月十日上午六時由港開行

坎拿大皇后 七月廿四日正午由港開行

俄國皇后 八月七日正午由港開行

日本皇后 八月廿一日由港開行

寫字樓廣州市六二三號廿八號電話壹四九五

大同醫院

院址西瓜園 電話一〇五〇〇

花園式私家醫院，房舍一律向東，朝南，空氣光線充足，設備完美新鮮，誠養病治療之絕好場所也！

院長譚大同

高義民 金慧儂 夫婦醫生

▲余夫婦開業十八年彼此合作治理

內科兒科婦科花柳

胃痛嘔痾發熱痲痘抽筋遺洩痔瘡魚口便毒腳軟水腫經痛白帶月經不調能使

難孕婦女正常受孕

產科孕吐產後疾病安全料理留醫留產

醫務所一德路石室前電話一四六二〇

解毒之王

原名雙料龜苓膏

▲正式龜苓膏▼

此膠用正金錢頭龜西牛皮土茯苓三味爲君兼配合各種去毒藥品熬煎而成確係男子久患白濁婦人白帶及花柳餘毒皮膚血毒等疾食後由大小二便排毒其功立見男婦皆合有事食之最宜無事食之清潤臟腑誠良品中之最衛生者也 門沽每碗二毫 特種樽庄每樽二元每日十二點鐘售至夜十一點止(暫收五折) 十八甫路六十三號之一即舊福德里 敬仁堂藥局

患皮膚毒病者注意

黃慰民

德國醫學博士 歷任國立大學教授

全科醫師專門眼科

本醫所最近設備有優良之德國哈腦太陽燈及電療機各科治療機械方法及特效針射藥品均備統治各科病症醫藥各費手術割症一律從廉收費

門診每日上午八時至下午六時診金壹元

(醫務所)一德西路烟局隔鄰四六四號電話壹肆陸肆柒

省立勷勤大學收用番禺縣廣告

三區石榴崗收地建築校舍迭經會同縣府佈告再三展限驗契登記已歷數月其已奉記地段復經會縣分段佈告無論紅白契管業如佈告登記後一個月內無人異議由鄉長證明屬實即認爲業權確定給價交易惟奇記之期限於七月五日截止逾期作爲官荒收用不再給價合登報聲明以免後論此佈

地方

各縣開黨代會情形
除議決各項重要提案外 電請中央領導全國抗日

＝增城＝　增城縣黨部第十七次全縣代表大會、于上月三十日舉行、上午八時開審查代表資格委員會議、九時開預備會議、推定大會主席團及各項審查委員、正午十二時舉行開幕典禮、到數百人、由傳仲銘主席、領導行禮　指導員何自芳訓詞、傳晏海報告黨務工作、劉定軍報告政治工作、繼由來賓演說、下午二時開正式會議、通過提案多項、至下午五時行開幕禮、茲將大會「請中央領導全國抗日」電錄下、日本具亡我中國之決心、上下一致、旣強奪我東北、復謀侵我華南、藉口防共護僑、增兵平津、包庇浪人走私、破壞關稅、似此不停進迫國亡已在眉睫、凡有血氣、莫不髮指、滅彼倭奴、乃中央政府竟欲忍辱以圖存、殊不知彼倭奴野心、得寸進尺、我愈退讓、彼愈進迫、若再遷延、必致國亡無日、伏讀西南執行部政務委員會宥各兩電、請中央政府領導全國、一致抗日等因、實爲今日救亡之要圖、亦卽全國人民之要求、蓋非集中全國力量、不足以抗暴日之兇燄、而挽救國家之危亡也、本大會同志、竭誠擁護、誓爲後盾、用本至誠、籲請中央領導全國與日本作殊死戰、民族生存、實利賴之、臨電不勝迫切之至、中國國民黨廣東省增城縣第十七次代表大會叩、東、

＝台山＝　台山縣第十五次全縣黨員代表大會、去月(廿九)日上午十一時在縣黨部禮堂舉行開幕禮、省黨部派張俠民同志蒞場指導、章縣長萃倫亦由廣州赶回親自參加典禮、縣黨部全體委員均出席、各代表出席者凡一百九十六人、是日上午八時各代表紛紛報到、九時審查資格、十時開預備會、上午十一時大會開幕、禮成後、各代表來賓聯赴縣府門首拍照、隨由大會招待各代表來賓茶會、下午二時、開討論會、直至下午三時許、始閉會、茲將大會擁護西南各電主張通電錄下、

（銜略）鈞鑒、日帝國主義者、自「九一八」事變之後、繼續施行其軍事政治經濟之種種對我侵畧、暴行日著、而舉國同憤、凡有血氣、莫不髮指、而中央執政當局、向持一方抵抗、一面交涉之和平主張、致令敵勢蔓延自大、迄無止境、近且加緊增兵華北、武裝包庇走私、所謂和平、實已絕望、我西南當局不忍坐視我總理艱難締造之中華民國淪于倭寇、爰本胡主席生平力持抗日救國之主旨、順應全國民衆之要求、毅然揭樹對日抗戰之旗幟、明令一四兩集團軍北上效命、督促中央、實行領導出兵抗敵、作救亡圖存之最先發動、奉讀多電、大義凜然、代表等謹率全縣黨員民衆竭誠擁護、並願在整個民族救國力量集中之下、不計任何犧牲、以爲抗日後盾、區區之意、函盼全黨同志、與全國民衆共勉之、謹此電陳、中國國民黨廣東省台山縣第五十次全縣代表大會、(艶)印、

＝封川＝　封川縣黨部、於六月廿六日在中山紀念亭大禮堂、舉行第十四次全縣代表大會、正午十二時行開幕禮、計有出席代表三十六人、省黨部指導員陸湛英、封川縣長洗維祺、縣教育局長陳肇英、縣參議會副議長莫湘亭、地方警衛隊第三十六大隊、封川縣立初中學校、第一區公所、封川縣婦女會等代表、暨各區黨分部委員、共二百餘人、行禮如儀後、由大會主席葉思訓致開會詞、省黨部指導員陸湛英訓詞、大會秘書長葉鉅光報告籌備經過、洗縣長政治報告、縣參議會自治工作報告、縣黨部執監委員黨務報告、繼有洗縣長及來賓相繼演說、對于抗日空氣、異常緊張、旋由袁鼎三同志答詞、最後高呼口號、茶會禮成而散、至下午二時繼續開會、由主席團李耀南宣佈繼續開會、提案審查委員報告審查經過、卽討論提案、結果議決重要提案多件、旋卽討論宣言後散會、至六月二十七日上午七時、大會始行閉幕、出席代表三十六人、由主席團葉思訓致閉會詞、省指導員陸湛英訓詞、縣黨部執監委員相繼演說、最後高呼口號卽散會、

抗日宣傳隊 到梅縣宣傳
梅縣學生籌組學聯會

（梅縣訊）廣州市學生救國聯合會嘉屬宣傳隊、自抵梅縣後、工作情形甚爲積極、查該隊爲明瞭該縣學界抗日情形、農村經濟狀況及商洽工作進行事宜起見、特于去月卅日上午十一時由隊長侯銀章、許金眞、率同隊員鄭振聲等、前往縣府晉謁梁縣長聞、梁縣長對該隊隊員熱心救國、不辭長途跋涉、艱苦備嘗、來縣工作、甚爲嘉許、當卽面允協助工作進行、該隊翌晨五時半、向防軍教導隊演講、又該隊于三十日下午三時、假座縣黨部、召集附城各中等學校學生代表、開談話會、到會者除黨部代表外、有該隊全體隊員、暨各校學生代表共三十餘人、首由第六隊長侯銀章、第七隊長許金眞　相繼報告此行任務、及今後學生界應進行之救國工作、繼由該隊隊員、暨各校代表、分別發表救國意見、會場空氣異常緊張、最後由各校代表報告各該校抗日救國工作情形　查席間對組織縣學聯會進行、亦有詳細之討論、直至五時半、始行散會、散會後、由該隊分發宣傳品多種、爲各校落鄉宣傳隊宣傳資料之參攷、

梧公務員 抗日宣誓禮
六日在體育場舉行 擬具抗日救國誓詞

（梧訊）梧州黨軍政各機關、昨奉省黨部省政府第四集團軍總司令部會銜開、茲省內黨政軍各機關各民衆團體均覽、（一）在此抗日救國英勇鬥爭進程中、本省民衆所負使命最爲重大、全省軍民暨公務員、均須下大決心、以救國家民族垂危之生命、（二）各地黨員各機關團體學校之公務員、及軍警民團學生、均須聯合舉行盛大抗日救國宣誓典禮、幷通電全國、以上二項、各地黨政軍機關民衆團體奉電後、迅卽籌備舉行具報爲要、梧州市黨政軍機關奉電後、經籌備于六日(星期一)擴大紀念週時、在公共體育場舉行盛大抗日救國宣誓典禮、規定誓詞如下「公務員等謹以至誠、恪遵總理遺教、實行三民主義　努力抗日救國工作、志願犧牲生命自由、克盡公務人員職責、在我革命領袖領導之下、爲國家民族之生存而奮鬥、決不畏難、不退縮、不自私自利、不貪生怕死、如違誓詞、願受本黨最嚴厲之制裁、謹誓」

第四十九 警衛大隊部
在揭陽縣成立 符望森爲隊長

（揭陽訊）第一集團軍總司令部、近爲增厚全省地方警衛力量起見、除原有警衛隊四十四大隊外、現再編六大隊、各大隊長經已次第派定、聞第四十九大隊長一職則委符望森接充、符奉委後、業於日昨在揭陽縣成立大隊部、

林冠慈烈士 卹金准照領
欵由財特署撥發

廣東財政特派員公署、昨據林桂安林澤民呈稱、先烈林冠慈遺族卹金、雙方和解、懇准仍由親叔林冠志具領等情　經予批准云、呈悉、此項卹金、前經傳知爾桂安按月來署請領在案、現稱以事經和解、請仍由亦叔冠志總塡代領、自可照准、惟第一次到領時、你卽隨同來案證明可也、除函革命紀念會查照外、仰卽知照、

鶴山進行辦平糶
暫定舉辦一個月 羅米限於赤貧者

鶴山縣政府、于去月卅日召開平糶委員會臨時會議、甲、報告事項、一、略、二、報告赴港勸捐計共募得捐款法幣共一千七百十一元九角四分、（乙）討論事項、一、關於應否分設各區平糶處案、決議、各區設分會由區公所負責辦理、向本會領米代賣、幷將每日賣得之款、解繳本會、惟運輸費用、由各該區籌措之、二、關於每日虧折米價應否限定案、決議、以每十日虧折米價一千九百元爲準、幷暫定辦理平糶一個月、三、關于糴米人民、應否限制案、決議、凡糴平糶者、以赤貧爲限、如有富戶遣婢僕購買、或購來飼養牲畜者、一經查覺、定予嚴罰、四、關於各職員每日伙食數目、應如何決定案、決議、定每日每人伙食費三角、五、關於各區平糶分會職員、應如何規定案、決議、每區規定職員四人、

佛山童匪 供出竊匪夥組織
頭目一人豢養羣匪 指使行竊勒令供給

佛山公正路尾三角市馬路、昨(三)日上午十時許、有一少年男子將一過路小童截毆、小童大喊救命、段警聆耗、將兩人帶返福豐分局訊辦、據小童供梁全、十一歲、梧州人、來穗月餘、由帶案之男子莫珠豆供給食宿、唆教民外出黏竊銀紙、由莫自任頭目、教養十餘人、每人每日至少要黏得一元、交其收用、昨日民少交一天、今晨又未得手、致被其毒打、請予訊辦、質之莫珠豆稱、二十歲、南海人、住祿豐社蛟騰里、否認係童匪頭目、只謂有友昨被匪黏去銀紙一元、民知係帶案之梁全所爲、今晨在路上相遇、故將之毆打洩憤等語、局員訊供後、卽備文解縣訊辦、

Enarmon

青年男尿中之男性內分泌物

英男兒萌

青年遺精　初老衰弱　高年頹唐

英男兒萌是由青年男尿提鍊而得之男性內分泌物、嚴定有効單位、在動物及臨症實驗上、認其確能改良血色、增加體重、增進精力、促進食慾及新陳代謝、祛除疲勞倦怠等々、而顯有「返老爲幼轉弱爲強」之現象、用於青年遺精滑精、壯年陽萎、初老及高年期之頭痛・腰痛・倦怠・疲乏・耳鳴・心悸・失眠・記憶薄弱等老衰症狀、功効卓著

內服片劑　二〇片　五〇片　一〇〇片
注射劑　五管　一〇管　三〇管

日本・大阪　武田長兵衛商店　株式公司

36—117(O)

武田出品代理處　廣州西堤二馬路岳陽堂藥房電話壹〇陸貳伍

提倡國產燃料　替代舶來汽油　助長公路發展　增加農村利益

湯仲明

上海仲明機器股份有限公司出品

木炭代油爐

節省行車燃料費百份之八十强

兩粵總經理　廣州市豐寧路　兩廣汽車行

說明專書　函索卽奉

實業部特准專利　證書錄後

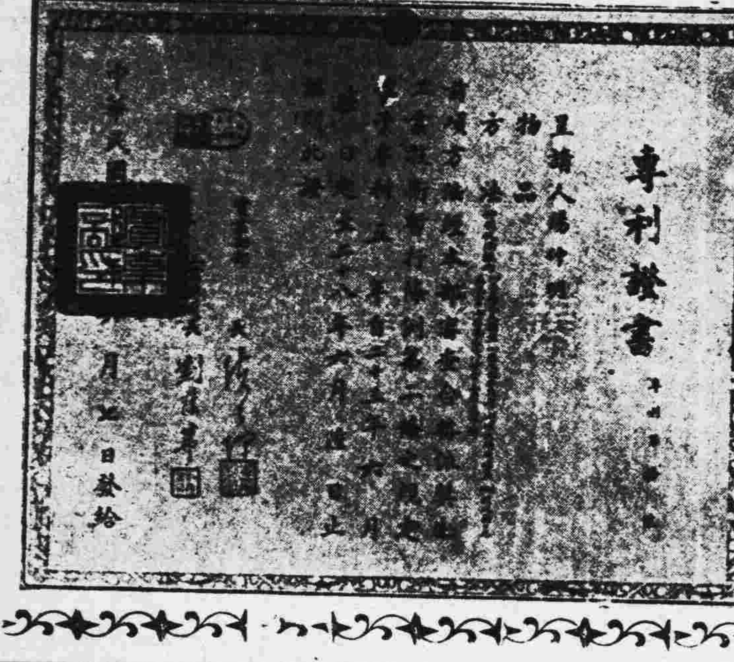

陳耀垣先生題字

富麗堂皇

陳耀垣

新亞酒店

上海北四川路

靈山縣各界籌賑地震災區難民委員會鳴謝啓事

此次敝縣不幸發生強烈地震致成空前浩刦荷蒙　各界人士慈善爲懷解囊賑濟仁粟義粟食德良深茲將所得捐撥各欵詳細公佈用途外謹此登報公告用伸謝悃

計開　收入之項

廣東民政廳撥法幣叁千元
第一集團軍總司令部撥法幣二千元
廣東仁愛善堂捐法幣貳千元
陳維周先生捐法幣壹千元
莫漱英女士捐法幣一千元
廣東省銀行捐法幣五百元
西南政務委員會捐法幣叁百元
廣州市政府捐法幣叁百元
㕍區綏靖公署周委員捐法幣叁百元
范德星先生捐法幣二百元
余漢謀先生捐法幣二百元
區芳浦先生捐法幣二百元
黃質勝先生捐法幣二百元
張之英先生捐法幣一百五十元
阮尚傳先生捐法幣一百四十元
林國佩先生捐法幣一百元
杜益謙先生捐法幣一百元
黃光銳先生捐法幣一百元
孫家哲先生捐法幣一百元
林時清先生捐法幣壹百元
梁斌先生捐法幣壹百元
廖方先生捐法幣壹百元
甯師彭先生捐法幣壹百元
陳敦樂堂捐法幣陸十元
宋德培先生捐法幣五十元
李乃搴先生捐法幣九十元
利樹宗先生捐法幣五十元
胡繼玩先生捐法幣五十元
勞烈卿先生捐法幣五十元
研克實先生捐法幣九十元
梁熙先先生捐法幣叁十元
劉應時　蔡崇光　鄧業漢　勞林祖　包然興堂　顏自任各捐法幣二十元
勞士英先生捐法幣十五元
劉錦棠　甯遠華　甯兆椿　蒙劍廣　肅祖　震　賴宗光　包參　姚均
善甯　甯師孔　周倬成　劉禎坤　保安堂　甯仲光　廖如　普押　譚芝　姚
劉福吉　甯善堂　恆昌泰　各捐法幣六元
勞麗良　李子權　甯各捐法幣十元
世良　福　如押　綿然　身　勞
一元明現　甯伯堂　甯遠　甯莊淵　楊瀾　甯乃盛　班紀家　位　正保　海　如姚
謝遠　蓮奎　豪　黃政陳國　蔚　甯德　甯師　剛　郎　梁經陳　梓秋　劉禧　謝　葉　富　青　王
五淵　朱宋　星　海以鄉　藝香　吉陳　瓊　波　臣　曜沖　繩　資　劉　芳章　光葉　北　容　星
號朱湘帆容　國興　譚氏　亭　永　通　周公司　文　甯　楊　勞　林祖　厚　甫　生
趙潔玉　鴻壽合　押高　合昌　鍾怡昌　各捐法幣四元　謝捐靈　文法山　瀾幣禁英　五烟　孫元局　世陳　瑩兆同才
翁正游　陳裕　泰謝祥鳳　各英捐法幣四元
三楊晉卿　陳振亞　楊濟英　甯健　和按　楊炳文　遇昌號　姚得善　各捐法幣二元　黃植
謝四德堂　同福押　各捐法幣二元四毫

黃士靈　謝鳴恩　曹國仁　秦鏡　譚澤裕　阮哲
民蒙　謝獻敬堂　魏氏　楊超　彭德泰　李興中　甯傲仝　張可成
權　吳氏　靈　連　書局　譚肇良　吳平川　李慕潔　高文
號　姚致仁堂　姚吉安堂　張美珍　羅氏　楊門　志松生　宋
彩昌號　仁泰號　陳伯　協隆　健康藥房　各捐法幣二元
姚上致堂捐法幣壹元五毫
姚中道　秦學仕　韓鴻昌　施永儼　黃藹友　勞鳳英　黃
秦清　甯從珍　月清　元　一毫　姚　林芳　甯濃
昭培　英氏　各捐法幣一毫
葉郭　譚氏　劉敬　李文　賴　蘇鴻　蓮　潔英　黃氏
譚袁作　姚明　郭增　張創　仁成　發　黃松　劉　梁　廊統
華奉大和　枝發　馨香　樓　松　甯存　張興　鎰記　茂記　李麗　傳著　公昌　壽堂　黃　號二子
陳和記　同枝發堂　廣發號　姚全吉堂　華昌號
維善　張義　陳美愛　李東海　李芸祺　吳明英
謝慕貞　甯　各捐法幣一元　胡惠英　各
捐法幣一元　姚孔生　何英泰　黃同春　各捐法幣六毫
張科雲　姚勞芳華　謝運士　劉進衛　各捐法幣五毫
姚務善　姚雙仁堂　致吉祥
廣福和　文化書局
用法幣四毫八仙
袁妙之　韋壽山　黃信興　覃運英
廣生堂　陳輝　張茂　何謙益　泰安昌　韋泮香　張
同益元　曾蘭　新益　廬協和　各捐法幣二毫四
姚慶堂符　鄺明山　姚如　音堂　各捐法幣二毫　黃
龐煥明　鄺廷　李氏　勞學年　黃
恢珍卿　廣榮昌　吳能　鄺崇　武　甯熙然　劉福
謝爵　黃錦書　李迎祥　法幣二毫　張益記　鍾萬益
康基　黃千　棧　捐　葉士林仙
成鍾　台棧　李叔潘　何福泰　各捐法幣一毫
錦新號　姚學泰　歐廣茂　和亭號　恆發號　甯泰　劉成記　
太和香　恆　陳棧　周瑞記　梁廣明　劉寶
華棧　興華致　悅珍　存善　鳴禧　葉正
昌上　振興　華安　梁兆祥　張存　章毓堂　上官爵
元盧立基　葉參　馮上堂　容新　各捐五仙
何廣昌　盧適記　黃德孚　各捐法幣　上官品　毫

以上總共收到捐欵壹萬叁仟肆百陸拾陸元伍毫叁仙

支出之項

支甲等賑共六百六十五戶該法幣六千六百五十元
支乙等賑共四百五十三戶該法幣叁千一百七十一元
支丙等賑共三百二十七戶該法幣一千三百零八元
支大人死亡恤金共一十三人該法幣叁百叁十元
支小童死亡恤金共一十二人該法幣一百六十元
支補還公醫院墊出醫治受傷災民醫藥費法幣三百元
支津貼劉涵芬先生因調查災情受傷醫藥費法幣二十元
支本會辦公傳及雜項法幣四十九元四毫九仙
支初次調查災情伕馬伙食費用法幣六十三元一毫
支復查災情伕馬伙食費用法幣八十二元八毫
支散賑時伙食伕馬亭費用法幣七十四元八毫
支撥給第二區公路修葺房屋費用法幣二百元
支本會登報鳴謝刊印報告書及贈送鏡屏等費用法幣一百二十元

以上十三柱共支出法幣壹萬弍千七百弍十九元壹毫九仙
收支比對尚存法幣七百叁十七元叁毫四仙
（說明）該項盈餘賑欵經本會第六次會議議決全數撥充本縣救濟院基金合併註明

中國國民黨中央執行委員會西南執行部 國民政府西南政務委員會 通告

行字第4669號　爲通告事查七月六日爲七月份第一星期一日市內各機關團體學校聯合舉行總理紀念週之期向例係在中山紀念堂舉行惟該堂現在停厝胡主席靈櫬市內又無適當地址應用是次聯合舉行總理紀念週改由各機關團體學校各別舉行除分函本市各黨政軍警機關團體學校外特此通告　右通告

中華民國二十五年七月二日

中國童子軍學術院擇定西村美華崗美華中學爲院址並招收第二期學員啓事

一學額甲研究組連舊學員以不超過五十八爲限乙專修組連舊學員以不超過一百人爲限　二報名日期自七月一日起至七月六日止除例假外每日上午九時至十二時下午二時至五時爲報名時間　三報名手續1.塡寫報名單2.繳驗畢業證書及歷年服務證明文件與下年度受聘機關之聘約或證件3.繳交本人最近二寸半身照片三張4.繳報名費省幣一元（審查合格與否概不發還）（註）不論親到報名或託人報名均須取得本院審查合格准予入院之證件後方得來院註冊　四本院院址西村美華崗美華中學　五簡章函索附郵一分卽寄「附告」舊學員請求保留學額展延至七月六日截止如過期不繼續請者其學額卽以新學員補充

本省各界昨開會勗送請願團

…到代表及請願團團員千餘人…

…李伯祥致歡送詞周浩華授旗…

…李鶴齡程岳恩作懇切之訓話…

本省各界民衆、以赴京請願團定於今(四)日北上請願抗日、爲勗勉各團員起見、特于昨日上午九時、假座省參議會禮堂舉行勗送大會、由省市黨部委員李鶴齡程岳恩出席指導、赴會者凡千餘人、由主席團機器工會代表李伯祥主席、行禮如儀後致開會詞、次由省參議會代表周浩華授旗、請願團林耀代表受旗、繼由省市黨部委員李鶴齡程岳恩致訓詞、市黨部委員周棠、市商會代表張鐵軍演說、末由請願團代表何輯屏致答詞、隨高呼口號鳴砲拍照而散、茲將演詞分錄如下、

致開會詞

大會主席李伯祥致開會詞、略謂今日我們在此開會、爲勗送廣東各界代表赴京籲請政府抗日救國、因爲日本帝國主義者佔我東北四省、更復增兵來華、圖侵平津、惟數年以來、中央政府始終並無抗日決心、因循苟且、欺騙國人、貽誤國事、置國家民族於不顧、廣東各界革命民衆、目擊時局之阽危、有如纍卵、民族存亡、繫於苞桑、特聯同各界代表赴京籲請政府抗日救國、力促政府對日出兵抗日、領導全國一致奮鬥、收復失地、復興民族、故此次各位所負之使命、至爲重大、而各位此行、務須堅決力請中央政府、俯順輿情、對日出師抗日、毋再因循、倘中央仍不覺悟、各位應抱犧牲之精神、一致力促、務達目的爲止、民族存亡、盡繫於斯、希各位勉之勉之、

李氏訓詞

省黨部委員李鶴齡訓詞云、在座各位代表、各位當中、想大家都已做過亡國奴的吧、(兄弟當然亦在內)何以呢、因爲中華民國復興到現在、不過是短短的二十五年、我們大家的年紀大概不祇二十五歲、所以說大家都已做過亡國奴、其原因就是在此、在過去短短的二十五年以前的事情、我們大約都還記得很淸楚、中華民國何以能够復興呢、兄弟以爲有三個要件、第一是總理領導有方、第二是先烈肯去做壯烈的犧牲、第三是革命民衆肯在革命道程上努力奮鬥、有了這三個要件、故滿淸始被推倒、中華民國賴以復興、而我們做亡國奴的恥辱才得湔雪、不過我們要知道、一十九年的亡國時間雖成過去、但未來的亡國時間又快要臨頭、這句話並不是危言聳聽、或過甚其詞、却是事實當前有不容吾人否認的、自九一八以還、失去東一省、熱河相繼而陷、現在華北亦將要淪亡了、照這樣的情形、去、不是要做亡國奴麼、所以我們對于敵人的侵略一定要奮起抗爭、能抗爭則雖亡剩一省、或一縣也可以復興、試觀總理革命、何嘗有根據地、祇是以自己領導一般勇敢革命的同志與革命的民衆做基礎、就可以爲復興的運動、而竟達成功的目的、西南此次高揭抗日之旗、完全本着數年來一貫的主張站在民衆的立場、要求恢復過去民族的光榮、對侵略中國的日本帝國主義、不但不肯退讓屈辱、且已準備鐵和血與日帝國主義作殊死戰、所以籲請中央領導、求爲國家犧牲、這種救國的要求、懇切的熱望、大義昭然、神明共鑑、然而中央政府不予接納、反因此加以猜忌、所以見在講興國、所謂第一條需要領導、就不能不分我們失望了、可是我們對於領導方面雖感覺失望、但中華民族四萬萬同胞均非涼血動物、自不甘在所謂準備政策之下來犧牲國土、放棄主權、與喪失國家人格、爲着國家民族的生存、不能不走向第二條要件、即是以民衆的才量來担負復興中華民族的運動、担負救國的責任、現在的情勢、全在我革命民衆在抗日救國主張之下來謀復興我中華民族、所以我們現在革命的民衆所負的責任特別重大、尤其是兩廣革命民衆責任更爲重大、因爲中華民族以前復國的史實、純由兩廣發動、所以博得革命策源地的榮譽、見在國家又遇大難、且將滅亡、以民族意識向來特別濃厚國家觀念特別深刻的兩廣民衆、當然不能袖手旁觀、束手待斃、此次各位代表赴京請願抗日救國、尤可證明、此次請願之目的極爲純潔、只要求中央政府領導全國人民、領導全國將士、爲爭國家的自由、爲爭民族的地位與人格、爲要救我們的國難而抗日、各位的責任不單祇代表各界、而且代表廣東三千萬同胞、亦即可代表全國四萬萬同胞的要求、所以各位所負的責任如此重大、當可想見、在今日勗送會當中、希望各位此行、能達目的、卽是請願的結果、中央能確實領導我們一致抗日救國、這樣各位在革命歷史上、當建不朽之功、亦不負革命策源地的民衆與中華民族以前興國的廣東諸先烈的犧牲、假定此次請願、中央不能接納、仍舊甘心在所謂準備政策之下把國土斷送於人、這樣過錯、不是在廣東革命民衆、而中央自當負其責任、若所以各位此次赴京請願、能成功、固然在革命史上建不朽之功、不幸失敗、對于百粵三千萬民衆與全國四萬萬五千萬同胞、亦可以對已死的復興中華民國的烈士、所以各位成功與否、已經盡了自己的使命、尤其是廣東革命策源地的民衆、民族意識特別濃厚、國家觀念特別深刻、人民的性質特別勇敢、從此更可震動世界、喚醒國魂、所以此次壯烈的勗送、尤其値得在革命史上永留光榮的念紀、廣東省黨部特派兄弟代表參加盛會、并致勉勵、

程氏訓詞

市黨部委員程岳恩致訓詞云、各位代表、今日廣東各界民衆赴京籲請中央領導抗日救國、在此開會勗送當中、各位所負之責任、兄弟以爲有二、第一、中央政府過去之畏難苟安、萎靡不振、久已成爲束手待斃不堪生存之病夫矣、各位此次前去、務須向其多多注射興奮劑、使其根本覺悟、力除過去畏首畏尾之惡習、成爲奮勇果敢不屈不撓之勇夫、方克濟事、第二、廣東爲革命策源地、民衆對於民族意識特別濃厚、國家觀念、特別豐富、民性質特別勇敢、有了以上優點、便要灌注到全國去、喚起全國同胞、促、兄弟有點感想、此次各位不遠千里赴京請願、關係於民族生死存亡、其責任甚爲重大、但是各位須知、中央自九一八以還、始則所謂一面抵抗、一面交涉、再而長期抵抗、長期奮鬥、再更而和平未到最後絕望、不肯輕易放棄和平、犧牲未到最後關頭、不肯輕言犧牲、凡此種種花樣翻新、無一不是苟且因循、用以欺騙國人、敷衍塞責、而各位此次入京請願、不知中央更有何種花樣耳、然徵諸過去之事實、各位應引以爲殷鑒、知其慣弄玄虛、詐欺成性、則此次幸勿再爲其謊言所惑、務須督促政府對日出兵抗日、見諸實行、方可挽救國家民族於千鈞一髮、(此稿未經程氏核閱)

周氏演詞

市黨部委員周棠演說云、主席團、各界領袖、今日我們廣東各界民衆在此開盛大勗送會、勗送各位赴京請願抗日救國、我想中國在今日環境當中、要想達到獨立自由平等、成爲一個完整的國家、捨抗日之外、別無他途、唯有抗日才可以救國、故想要救國、必須抗日、實行抗日、要反對內戰、此爲救國之大前提也、此次各甘醒覺、毋再僭蔽、其有爲虎作倀甘爲漢奸者、今後亦應痛加改革、彼此一致集中於抗日救國旗幟下、努力奮鬥、國家前途、庶其有豸、(此稿未經周氏核閱)

抗日救國標語

胡主席遺囑

一、奉行總理遺教實現抗日救國運動

二、擴大民族主義的抗日救國運動

三、日本帝國主義者是我們的死對頭

四、全國的農工商學兵聯合起來對日抗戰

五、反對內戰一致抗日

六、實行對日抗戰以保障中國民族的獨立平等自由

七、團結抗日的武裝同志爭取國家民族的生存

八、惟有抗日才能解除我們的痛苦

九、踴躍從軍的是好漢

十、不參加抗日運動不配做中國人

十一、反對抗日運動的就是漢奸

十二、阻撓抗日運動的就是賣國賊

十三、肅淸妨碍抗日的漢奸賣國賊

十四、不承認「九一八」以來對日之屈辱協定

十五、我們一致要求政府立即援救華北的危亡

十六、反對一切屈辱的外交

十七、收復東北的失地

十八、打倒日本帝國主義

團員答詞

請願團團員何輯屏代表答詞云、各主席、各位同志、我國受日本侵略魚肉、已有數年、蒙恥忍辱無一不希望大雪國恥之日、而結果則東北淪亡、華北垂危、凡有血氣的同胞無一痛心疾首、今次我百粵民衆、忍無可忍、想一洗數十年恥辱、救國家民族之危亡、無以組織本團、向中央籲請實行抗日、本團責任雖大、但抗日熱情、人所同具、大義所在、義無返顧、我團代表必定不避艱險、務達到實行抗日之目的、不負我民衆的委托、本團此行、無論中央接納與否、但我們目的、必能達到、因我粵倡之在先、必有人景從於後、廣東是革命策源地、將來必定是抗日策源地、請大衆努力、大衆奮鬥、今天蒙各位開會歡送、并承主席及各位同志訓勉有加、本團不勝感激、兄弟謹代表全體團員向各位致謝、

即日 新國民 公影

環球公司槍戰武俠巨片

北鍾士主演

銀鎗俠

劇中槍戰兩幕包喝大彩

銀槍閃耀！盜黨寒心！壯士雄威！奸人喪胆！閃電追風！龍駒千里！探險奪美！肝胆一身！

下期環球空戰巨片

大俠飛毛腿

新華公司全部對話非常有聲片

—曲繪炎涼世態—寫盡人間痛苦—

長恨歌

●爭電影市場之國片榮譽！

●作有聲國片之偉大基礎！

王人美

梅熹 金山 許曼麗 王次龍 萬籟天 羅軍

—合演—

莊悱綿・抵不過生活的束縛！千般恩愛・逃不出經濟的牢籠！

譽滿全國 史東山 最近導演

●新華中華預告●

本市各界紛紛組抗日宣傳隊

華僑救護隊宣傳隊分赴各鄉宣傳

救濟院平民宮亦各組隊宣傳抗日

自西南揭櫫抗日、舉國響應、廣州市各民衆團體莫不組織宣傳隊、分別出發宣傳、喚起國人奮起抗日、本市海外華僑救護隊自成立以還、擴充隊務後、對於救國工作、積極進行、日鑒於國難危急、非抵抗無以圖存、自發出告海外僑胞書、一致督促中央回師抗日、團結禦侮、深得各地僑胞同情響應外、現爲使省內民衆明瞭抗日眞相起見、特組織抗日宣傳隊分赴各屬、喚起民衆、定于本月五日先到江門四邑、然後轉赴各地深到農村去、以引起農民致抗日救國、爲政府之後盾、又廣州市救濟院及平民宮住民、亦以國家興亡、匹夫有責、分別自動組織抗日救國宣傳隊、計救濟院組織十大隊、平民宮組織一大隊、從今晚起分赴本市各繁盛地點宣傳、

醫生死亡後開業證取銷

家人應將原照繳局

免爲他人冒名假借

衛生局以中西醫生死亡後、其開業証根據定章例應取銷、免爲人得用、特規定醫生死亡、應由其家屬於三個月內、將其本人所領證書繳局註銷、免他人假借死者之名及執照行醫、致危害人民生命、

家犬新牌照

限本月內從新登記

逾期照章拘捕處置

限期換領

廣州市衛生局布告云、照得家犬登記一案、向章規定每年度辦理一次、并以七月爲轉換牌照之期、前經布告週知在案、現查廿四年度業已屆滿、茲由本年七月一日起、舉辦廿五年度家犬登記、凡經領有犬牌者、應限本月內携帶原領犬牌及憑証、遵章來局申請轉換牌照、其有未經領牌之犬、亦應依限來局報領、否則即照無牌犬畜辦理、拘捕處置、爲此佈告、仰市民人等、一體遵照、如有豢養家犬、務須依限來局聲請登記、逾期定即照章執行拘捕處置云云、

整理東濠工程第一期完成(續)

分三段整理

已次第竣工

(丁)凡涌線割餘之舖屋、或自地者、仍照原業徵費、(四)補償民業、(甲)民業全被割、或割餘深度、最短之一邊、不及三公尺者、均照下款規定之產價、補償、若割地段、其寬度在十公尺以上者、准截作每五公尺爲一段、分別核算短邊深度、(乙)收用民地、及上蓋、均照土地登記及上蓋登記產價按照收用面積補償產價、其登記地價、如有超過該街平均地價一倍者、仍照該街平均地價加倍補償、其未登記之民業、以距離最近之左右鄰、及對面各二間、廿六間、登記地價平均數爲標準、補償地價、至登記上蓋價、其最高額每層每平方公尺、補償二十二元九、(即每層高作四公尺計)每立方公尺八元、其未登記之上蓋價以每層每平方公尺八元補償之、(即每層高作四公尺計)每立方公尺二元、如上蓋係由業主拆回不另補償、將料抵工、(丙)民業被割、所餘面積、不適於建築、而業主又不願保留者、得請求將該地全段給價收用(丁)前條所指登記土地及上蓋、以該涌線提出市政會議通過之日以前登記確定者爲限(五)補償搬遷費、舖戶全間被割收用時、對於舖客、應根據房捐警費單及租簿、補回租金、給作搬遷費、其營業一年以上者、補回一月、一年以上者補二月、三年以上者均補三月、(六)暫免拆卸、此次整理東濠工程、未開始以前、如舖戶改建、曾依線退縮、次惟當時標準上、因有障碍、致分退縮呎吋出入有所相差、如在二十公分以下者、暫免拆、俟將來改建時、依照此次規定割線、退縮至合度爲止、(七)保留及承領限制(甲)民業被割、所餘最窄、邊之深度、不及二公尺者、不准保留、若割除地段、其寬度在十公尺以上者、准截作五公尺爲一段、分核算深度、如平均深度仍不及二公尺者、亦不准保留、(乙)凡割餘不准保留、或不願保留之零碎地段、其寬度在三公尺以上者、准由在該地後方之接連地業主承領、其寬度未滿一公尺者、准由左右方業主承領、但以毗段較少之業主、有優先權、前項地段、發生承領糾紛、不能依照上列辦法解決時、得由工務局召集各方當事人開投之、(丙)割餘不及二公尺地段之原日各租客、除照案補償搬遷費外、所有舊日一切租約及舖底權利、全數消滅、不得藉詞盤據、(八)畸畸地收入、前條之畸畸地所投得之產價、應撥爲整理東濠工程費、不得移作別用、其與接連地合併時、照上列規定徵費辦法、計算征費、(九)改建舖屋辦法(甲)無舖底登記舖戶、由業主出資改建、如業主一時無力籌措、得由舖客商准業主同意、改建門面、及渠梯、由舖客代支扣租、(乙)其有舖底登記者、如祇修復門面、及樓梯、或因行人路平水塡高地台、升高樓面者、舖客得自行報建、惟加高墻壁、疊架樓閣、拆落重建或變更舖戶內進原狀者、舖客須得業主同意、繳呈契據、及租部核驗、方准改建、(丙)住戶全由業主負担改建費、(丁)舖戶登記、如在爭訟時期未經法庭確定者、由舖客先行出資、祇准改建門面、及樓梯、其餘不准改建、(戊)舖戶無舖底登記者、開工之日起、三年內如業主取回店舖、該舖客曾經負担徵費、應由業主補回、(己)所有貼近東濠行人路邊之墻基及柱脚、在建時、須一律打樁、并須由行人路面起、將墻基及柱脚降低、至入地四英尺爲度、(十)興辦時期、所有佈告拆卸徵費及施工之先後次序、由工務局酌量施行、(完)

全國第二次木刻畫展覽

明日在廣州開幕

…至十日止…

全國木刻展覽會曾於去年元旦在北平舉辦、上海天津漢口太原等處亦曾先後展覽、現第二次全國木刻展覽會由廣州現代版畫會發起在廣州舉行、經已籌備完竣、定於七月五日至十日假文德路中山圖書館展覽、將來並擬繼續移到上海、南京、武昌、長沙、漢口等地展覽、該展覽會聞全國木刻作家均有參加、作品共有七百餘幅、

新電廠實習生第二次招考放榜

正錄吳國興等五人

備取鍾榮耀等四人

市政府第二次招考新電力廠電氣及機械實習員生、經依期舉行筆試、各情已誌前報、茲查筆試及格員生、在前月廿七日已覆行口試、昨經市政府取錄電氣組實習員吳國興一名、實習生梁上保一名、機械組實習員饒振綱一名、實習生鍾榮耀、黃大衛二名、至電氣組實習員梁榮耀、實習生何崇信、機械組實習員程志漆、實習生吳翰均等俱列爲備取、新電力廠籌委會奉令後、已分別函知正取各員生到會實習

各河道設置浮標

先擇重要地點設置

廣州市港務局、以全省江河水流湍急、船舶行駛、稍不留意、觸石淺涸等事、年中發生不少、爲謀海上安全計、前經計劃、裝設各江河道浮標、具呈建設廳撥欵進行、分劃山石壁甘竹灘上下游江門磐慶峽等處先行設置、該廳據呈後、將之劃入二期年施政計劃辦理、因此未有實行、現丁局長、以各江船舶時有發生不幸事件、於行旅交通、不無窒碍、現擬具呈該廳請先將各江重要地點計劃裝設浮標、以指示船舶行駛、而安商旅交通、

瑣聞

□衛生局爲指導各廠辦理衛生設備起見、擬設工廠安全衛生委員會、會同營工廠辦理、

□京婦女團體代表陳逸雲昨日來粵接洽力爭國民大會婦女代表權問題、現已事竣、今日離省北返、

□戲劇電影歌曲審查委員會以海珠戲院江東劇團開演生武松一劇、表演閻王地獄鬼語連篇、神話百出、觸犯取締規則第五條第六項之規定、昨特禁止表演、

□衛生局規定每週派員調查食品店一次、如發現食物不潔、卽報局查究、

□本市國畫會明日展覽張應秋竹石、何丹山菊石、陳壎人物、羅一峯山水、陳澹然人物等斗方共八頁、

□本市青年會、夏季旅行團、於昨(三)日晨由省出發、計該會會員及市民參加者數十人、旅行五日卽返省

白崇禧電蔣介石痛陳抗日之必要

西南發動抗日爲表示堅決抗戰之心　既未組獨立政權復未脫離中央領導　若必欲强多數民衆屈服於暴力之下　竊恐禍變方與未艾終爲敵人所鯨吞

國民革命抗日救國軍第四集團軍副總司令白崇禧、以西南此次出師抗日、未蒙中央諒解、爲謀團結一致、抵禦外侮、昨特致電蔣介石、痛陳一切、茲將原電錄下、特急、南京蔣委員長鈞鑒、自西南發動抗日、迭電計蒙矜察、同人區區之愚、迄未邀中央鑒諒、今者西南北上之師已撤、抗日之願未伸、而中央大軍、復紛紛南調、內戰危機、一觸即發、敵未抗而國已分崩、寇未禦而蕭牆釁起、此固夢想所不及、原非鈞座之初衷也、職痛念國勢阽危、憂心如擣、屏思緬述、竊以爲下情必有未達、誠悃或未盡通、公牘簡略、不暢所懷、故復披肝瀝膽而陳、幸鈞座垂察焉、竊以爲中國

當前大患

在日本之不斷侵迫、既不能和平妥協、復不能割地以守、則救亡之道、舍拚死抗戰外、實無他途、年來中央忍辱含垢、降心應付、徐待準備充實、國際時機降臨、苦心孤詣、同人非不盡諒、唯準備須有獨立自主之前提、準備須有時間之餘裕、今日本步步進迫、制我手足、陷我心腹、藩籬盡撤、門戶洞開、華北數省、固已名存實亡、中央亦無不肆其毒焰、近更增兵走私、破壞我政經濟獨立、民族之商業更趨破產、英美俄諸國、對日本在華行動、雖然不滿、然以國際種種矛盾、苟中國不以自力奮起抵抗、亦決難望其採有效之行動、於此而欲準備等待、恐已爲時間環境所不許、我西南同志、既痛國亡之無日、復感歷年奔走呼籲之無效、爰督師旅、荷戈待命、然此亦不過以堅決之行動熱誠、期能感動中央、領導舉國同仇耳、此心此志、可質天日、無如耿耿愚忠、未蒙採納、疑忌煎迫、才堪浩嘆、現西南

入湘部隊

已遵令悉撤原防、而中央閩贛湘黔各軍、仍進迫不已、設不幸因此竟發內爭、則誰爲戎首、恐終難逃民衆耳目、良以年來國勢之衰微、民生之凋敝、外患之煎迫、共禍之蔓延、曷非頻年還於內戰之所致、其在平時、已爲民衆痛心疾首、況當外患嚴重、敵騎深入之今日、苟仍不惜竭全國之力、傾全國之兵、不圖對外抵抗、唯對內煎迫、以騰笑於萬邦、以快意於仇敵、千秋萬世、人其謂我何、伽聞中央對日隱忍退讓、不曰國力未充、準備未成乎、今苟欲集全國僅有之實力、與數年來民族脂膏汗血之準備、舉而付諸內戰之一炬、人非木石、孰能出此、抑又聞中央對外遷就、不曰國內未安、團結未固、統一未成乎、實則九一八國難發生以來、國人對中央之維護統一之保持、委曲求全、蔑以復加、即過去西南同志對中央之政見、容或不同、對中央之舉措、容或逆耳之言、然五年以來、迄無對中央分離之舉、事實俱在、當可復按、此次西南發動抗日、亦不過秉匹夫有責之義、示堅決抗戰之心、既未另組獨立政權、復未脫離中央領導、其無害于統一團結、自無待論、苟中央能順應輿情、領導、將見民族高潮之下、除少數漢奸傀儡外、當莫不欣欣鼓舞、望風景從、國家之眞正統一、民族之眞正團結、當立即實現、此誠千載一時之機會、國家興亡、關紐乃不此之圖、而必欲强多數民衆屈服於暴力之下、以便利敵人之蠶食宰割、竊恐禍變之來、正方興未艾也、且今日

抗戰要求

實爲我全國民衆一致心理、百粵民情尤甚沸騰、苟非嚮導有方、而徒欲以暴力壓迫、即前途未敢樂觀、尚屬疑問、即使止義屈於强權、亦非蒙數十萬兵力之重大犧牲、數千百萬金錢之損失、復假以若干歲月、恐難使兩粵抗日民衆盡歸絕滅、試思以華制華、爲敵人之無上武器、乘火打劫、尤爲敵人之傳統陰謀、今我以全國兵力、從事於長期內戰、則敵人果能滿足現實、作壁上觀乎、竊恐螳螂之智、不及黃雀、兩敗俱盡、徒爲敵人造鯨吞機會耳、凡此形勢、洞若觀火、鈞座之明、當不難立辨、職向隸幹櫓、歷有年所、每憶北伐光榮、時切風雨同舟之感、舉目河山破碎、尤深鼓鼙良將之思、處今日之國勢、集全國人力物力、尤恐不能挽救危亡、況欲自相擠殘軋轢乎、我輩已逾不惑、目擊陸沉、縱不爲本身晚節之克終令譽計、獨不爲民族後世子孫計乎、獨不爲千秋萬世之歷史褒貶計乎、竊知鈞座之必不無動於中也、職年來感於暴日之侵凌、激於良心之驅使、無慮衆之念、尤無恩怨之私、唯一要求、即在雪國家之恥辱、求民族之自衞、區區此心、諒蒙鑒及、倘承俯順輿情、督飭領導、發動全國抗戰高潮、爭取民族解放、職願率所部、追隨疆場、即馬前小卒、亦所甘願、謹掬血誠、竚候明示、臨電神馳、不盡欲言、職白崇禧叩、艷印、

駐華英使受任命

(二日倫敦)路透訊 新任駐華英大使胡傑生、以遠東風雲日趨緊急時局嚴重、決提前首途赴華就任、胡氏今日入宮覲見英皇、由英皇正式任命、胡氏吻皇之手、并略談時局、始辭退出宮、

立院開六六次會

重調整民警地三政　審議强制執行法案

(二日南京電)立院二日晨開第六六次會、到委員吳尙鷹等六四人、主席孫科 秘長梁寒操病假、由秘書劉海濱代、當將修正內部組織法案、照法制委員審查報告修正通過、修正要點、刪去衞生署改屬內部之規定、改統計司爲統計處、土地司爲地政司、并增加職員名額、及提高視察待遇、此外對民政、警政、地政、各司職掌、重加調整、繼審議强制執行法案、先由民法委會召集人傳秉常報告起草經過、旋撮述該法內容要點、(一)關於民事强制執行、本無拘束債務人身體自由必要、中政會戴委員傳賢、於管收一層、亦主張慎重、民法委會對此曾作充分詳細研究、僉以現在財產登記制度、尙未勵行、强制執行中債務人每有隱匿或處分其財產情事、或有逃匿企圖、或其他足以妨礙執行程序進行之行爲、即擔保人亦每有放縱債務人逃亡者、若不加以制裁、則於强制執行之目的、顯生阻礙、故參照英立法例、在本法中、已予採用、并增加管收擔保人之明文、(二)依民法規定抵押權人、於債權已屆清償期、而未受清償者、得聲請法院、依拍賣程序拍賣其抵押物、旋司法院解釋此項抵押物拍賣、須經過確定判決、因既須判決、即可上訴、致此項抵押案件多遷延難決、抵押權人損失甚大、此抵押業務亦隨之一落千丈、滬地產業不景氣、金融呆滯、即受此種原因之影響、現爲便利金融流動市面、已將此項抵押物拍賣、祇須經過法院審核、以裁定許可其執行、對此裁定、雖可抗告、但强制執行、不因抗告而停止、以期此項抵押案件、能獲迅速解決、(三)對已查封動產之變價、偏重於拍賣方法、對於查封不動產之變價、則兼採拍賣方法、以期簡捷、詞畢、即開始二讀、趙琛以該案多係規定民事强制執行者、主將標題改爲民事强制執行法、林彬謂關於刑事中罰金之追繳、亦可適用該法規定、主維原案、衆附林議、當一讀通過第一章總章第二章對於動產之執行、餘待下午續議、討論總則章時、趙琛主將一强制執行之命令、應由院長簽名一條文刪去 羅鼎主將一在民訴程序進行中、債務人有逃匿之虞、法院爲避免將來執行困難、認爲必要時、得拘提管收之、但債務人提出相當担保者、不在此限一條文刪去 均經一致通過、(二日南京電)立院三日下午二時開會、繼續讀通過强制執行法第三章、對於不動產之執行、第四章、對於其他財產權之執行、第五章、關于物之交付請求權之執行、第六章、關于行爲及不行爲請求權之執行、第七章假扣押、處分之執行、第八章、附則、全文凡一四二條、餘原草案、刪去二條、并全部省略、三讀通過、繼又審議其他議案、(一)修正國葬法案、決議、照法制委會審查報告修正、通過、(二)國葬墓園條例案、決議、修正、通過、(三)取締僞幣條例案、(四)取締竊用自來水條例案、決議、以上兩案、照民刑法兩委會審查報告通過、(五)關於竊盜匪刑法上、已有專章規定、無庸條例另無制定、(六)漏越鐵路續約案、決議、照原案通過後、又審議其他密案、散會、(二日南京電)孫院長三日在立院會宣稱、下週十日例會、適値五屆二中全會開幕 決提前於七日晨召開、又悉、所得稅條例、七日會中、準可提出審議、條例全文凡廿二條、對營利事業、薪給報酬 及証券存款三類所得稅率、均已分別適當規定 聞均較所得捐稍高、

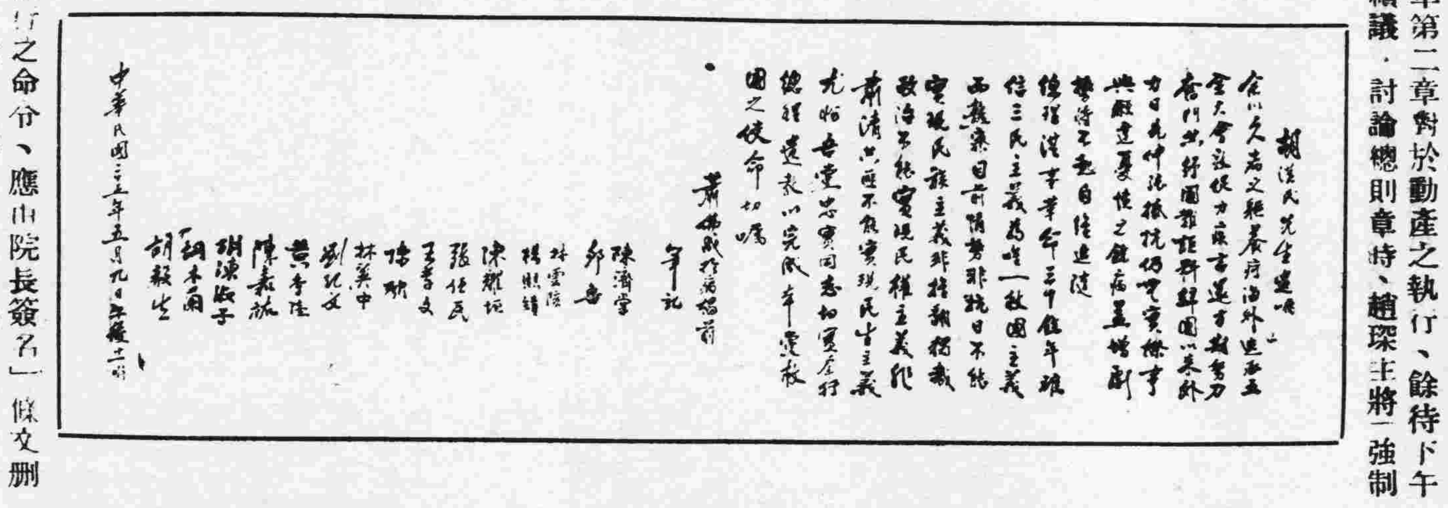

廿四期航券開獎

(二日上海電)路透訊 第廿四次航空建設獎券、今日下午二時在逸園開獎、第一獎及第二獎如下、

第一獎 (六四一六)

第二獎 (二二六八六三) (一

九九三五七) (一九六

七六九一) (九一二四一)

殺日人案辯無罪

(二日北平電)路透訊、英兵谷克殺害日人Oni hi案、今日繼續審訊、被告谷克辯護律師謂、谷克確在謀殺之夜、曾到過酒吧、但証明發生殺案以前、已離去 起訴書指谷克與亨特共同犯罪、事實上亨特並未離營、谷克是夜當值、且與另一英兵看更、謂谷克在酒吧肇事、實屬不確云、

省府五零二次會議

減征沙田登記費再展六個月

省政府昨(二)日開第五百零二次會議、出席者林雲陔金曾澄林翼中胡繼賢李祿超區芳浦何啓澧、列席者劉紀文、主席林雲陔、紀錄陳鼎澧、

報告事項

(一)略、(二)財政廳呈、據緝私總處呈、擬將每月修艦各費餘款併留爲添置船艦之用、查與預算尙無出入似屬可行、請察核准備案、(三)財政廳呈報、沙田登記費減征五折、繼續展期六個月、請察核備案、(四)財政廳呈報、將清理中山縣辦沙田登記懸案、展期六個月、請察核備案、(五)財政廳呈、(據樂會縣呈繳財政局長崔芬履歷表、請察核加委、(六)略、(七)建設廳呈報省道西路第一幹線高四二公路、四會段涵洞工程擬發交西江廣實段工程由員辦理、免再開投 附繳預算表、請核准備案、(八)略、(九)民政廳呈、據視察查明高要縣水災情形、經在賑款項下撥二千元賑濟、請核准備案、(十)教育廳呈爲改訂中學經費支配標準表及改編廿五年度預算辦法、請核准備案、轉行財廳審計處存案備查、(十一)略、(十二)廣東省會公安局呈、爲製發學警雨褸、經召商估價、以勝利商店取價爲廉 擬交承製、請援案准免開投 呈轉西南政委會轉行審計處知照、(十三)(十四)略、

討論事項

(一)主席提議、關於梁伯雅因破廣州舶來農產品雜項專稅局稽查員執行椰油判罰一案、不服財政廳決定、提起再訴願到府、經由秘書處派員審查、作成決定書、再送金李胡一委員審查、擬具意見送府、應如何辦理、請公決案(議決)照辦、

東北義軍總司令　孔憲榮電責中央

對外則畏葸退避聞鳴鏑而股戰　對內則盤馬彎弓視同舟如胡越　倘仍一意孤行恐不免有箕豆相煎之慘　而焦頭爛額者不足供東瀛餒虎之一餐

東北義勇軍總司令孔憲榮、昨發出通電云、中央黨部、國民政府、軍事委員會、各院部會、各省黨部政府、各軍師旅長 各民衆團體、各學校、各報館均鑒、自西南抗日軍隊撤回粵桂邊境、靜待中央命令、以定進止後、全國民衆、莫不昕夕盼望中央樞府、盡量採納西南主張、迅調湘贛黔閩重兵、北上抗敵、以免鬩牆、以湔國恥、詎時屆兼旬、中央非但無退兵之意、且報章騰載、有謂中央密集大軍、深迫粵境者、有謂蔣委員長在湖南設立行營以便進攻西南者、風聲鶴唳、一夕數驚、人民惶駭、莫知所措 夫時至今日、國難之重、國脈之微、已如九鼎之繫於一髮、我中樞諸公、身膺重寄、在此雞鳴風雨之危疑局勢中、自當精誠接受救國主張、迴戈抗日、萬不宜因對外問題、引起內爭、以兵戎相見、致爲親者所痛、仇者所快、倘中央始終不諒西南忠藎爲國之心、一意孤行、必欲剷除抗日軍隊以媚寇讎、竊恐不免有箕豆相煎之慘、內戰之結果、則焦頭爛額者實不足供東瀛餒虎之一餐矣、憲榮一介粗夫、其以率領東北健兒在日人鐵蹄之下奮鬥五年不惜犧牲者、亦怵於亡國滅種之慘痛、不忍吾國民衆淪如魚肉、在他人刀俎之下、婉轉呼號而已、此次入關報告 正值西南揭櫫抗日、厲兵秣馬、準備北上、東北收復、屈指可期、民情興奮、莫可名言、憲榮不禁破涕爲笑、喜躍欲狂、何期義旗初舉、橫逆旋加、而當局諸公、不加審察、有指爲斬斷湘擬反抗中央者 有誣爲勾通讐敵藉名抗日者、皇皇奔走、不可終日、甚且陳兵粵邊、以相壓迫、對外則畏葸退避、聞鳴鏑而股戰、對內則盤馬彎弓、視同舟如胡越、是誠何心哉、日來報載湘贛境內、中央軍第五十 師七十七師兩部、先後通電、不願參加內戰、詞嚴義正、大節凜然、民意向背、可見一斑、伏望吾中央樞府、俯順輿情、迅撤湘贛黔閩邊境大兵、北上抗日、以挽危亡、臨電不勝屏營待命之至、東北義勇軍代理總司令孔憲榮叩、冬、(二)日

南關 明天映

牧場之花，一躍而爲交際界之皇后！

獨創一派銀壇紅星 美韋絲 自編自演空前傑作

公爵夫人

誰說她不是一個道地貴婦人

· 痛斥一般假仁假義的男女！

· 向虛僞的社會猛烈地進攻！

新華 中華 今天最後同映倫理警世國片

今天兩院隨券附送漆柄美術 紈扇 先到先得 派送爲度 限於中座以上

南粵港廠最近完成超出一切粵語聲片

竺清賢監製 昺懶人編劇 陳皮導演

金牌小武 桂名揚　南國佳麗 韓蘭素　莊黠名妹 黃唯麗　三大紅伶 担綱合演

可憐 秋後扇

最後一天勿失機會

黃緯醫生

專治一切煩悶雜症包管身心舒泰愁慮全消

兩個傻瓜畢威拉羅拔胡西合演大笑片

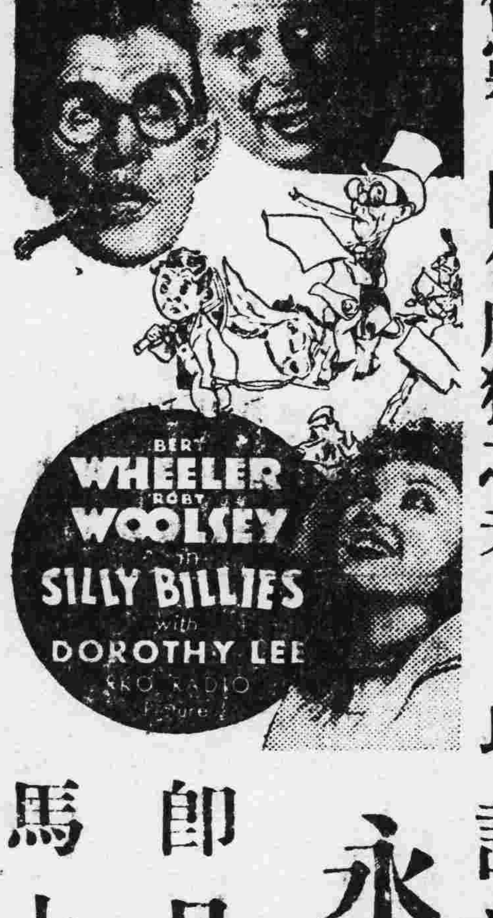

郎中出門，那知病家遠遁！

樹上吊死，不如沙裏活埋！

手術偶靈，險作肥豬之夫！

大放迷魂陣 巧設連環計

永漢 即日放映 馬上定座

經濟

近月以來 土絲織品銷路呆滯
日本人造絲織品湧進傾銷　土絲織品市塲遂大受打擊　倘國人猶不急起設法抵制　該業將全部陷入覆滅之途

土絲織造品、如各種紗綢及紡綢綢緞等、近年因售價低廉、故非當此各業不景氣中、人民購買力薄弱之秋、其銷途仍有相當數量、詎近月以來、銷途頓呈呆滯、當此旺月時期、竟有此種現象、殊出人意料之外、記者爲明瞭該業近况起見、特分別調查如下、查最近銷途呆滯原因、乃由舶來人造絲織品湧進跌價傾銷所影响、緣日本商人、近對於華南市塲、積極侵略、故廣州市面、日本貨品、觸目皆是、就中尤以人造絲織品、來途最盛、且因先製成衣服、如恤衫笠衫等、每件售價與棉織品相較、尤爲平賤、市民利其價廉、無不紛紛購用、故其銷途至爲暢旺、土絲織造品市塲、遂大受打擊、本市西關一帶、一般織紗羅綢緞工人、麕聚該處工作者、其歷史已二百餘年、近因社會不景氣、外貨傾銷、商業衰落、此輩工人失業、有增無減、生活日形困乏、幾有全行覆滅之概、查此輩工人之工作、大體分爲兩種、一稱熟貨、即係織紋言紗還羅綢等、近年外銷告絕、後行工人、影响更甚、現已全部停業、其入爲生貨、係染晒薯莨之花紗、如萬字紗、點梅紗、雲紗等莨綢生貨、雖衰落、惟目前仍畧有銷流、故有工可做、查全盛時代、全行有四五千木機、最近所餘者、二百餘木機耳、失業工人、達萬餘人、年前有永昌和一家、採用電機、卒因生意不佳而停歇、該業之衰落時期、約自民二十年起、自後已無人設廠僱工織造、所開工者、皆係家庭小工業式、現該處織機之聲、不復舊觀矣、

我國五月份 對外貿易概況
日本輸入比德少者　實由於走私所掩蔽

五月份對外貿易主要國別、輸入、計德國一六・八八・五三八元爲最多、英國一五・二三八・六四四元次之、日本二・一八六・五二九元再次之、英國七・七四六・三七一元最少、總額爲八五・四三七・一二五元、較之去年同期之德國輸入八・二九六・九一九元、美國一六・〇七六・八六一元、日本一五・三八九・三五元三、英國七・二六八・三八五元、總計九六・六八九・二一八元、減少千餘萬元、而德國貨輸入猛增一倍左右、日貨均形減退、此爲本年對外貿易上之一轉變、至於輸出方面、計輸往美國一五・〇八六・〇九〇、香港八・〇二八・六八五元、日本六・四四八・六三〇元、英國六・二六六・五八八元、德國三・六四五・四四七元、總計五四・二七二・一六六元、較之去年同期輸出總數之四〇・八一四・四八四元、增加三・四五七・六八二元、以輸往美國佔首位、日本英國次之、德國最少、

肇慶舉辦平糶
雖屬霪水成災　米谷尚能降價

肇慶市、自從連綿霪雨不時、西潦水勢澎漲後、市郊所有高田低窪及大小魚塘、幾淹浸一空、頓呈澤國、因此米價乘機陡漲、有加無已、故當地各界、以近來雨水爲患、米價飛騰、老幼乞丐日衆、觸目驚心、若非速辦平糶、將何以救數萬災黎、于是各處區鄉公所及各般耆、慈善家等、咸自動發起舉辦平糶、一時市內各善團會所、公所祖嘗、均有辦理平糶、共謀救濟方法、查自有平糶上市後、所有谷米價格、紛紛降價、較往常每元白米、多賣二升或一升、一般市民、無不欣慶云、

漳州農產副物 陷極度衰落
由年五百萬跌至二百萬　農村合作社正籌劃救濟

廈門通信、漳州當九龍江口、土地肥腴、水利甚敷、爲閩南農產最佳地、除產米外、水菓蔗糖等農業副產、亦屬甚豐、在昔如蔗糖、柑、柚、荔枝、龍眼、水仙花等數項、每縣每年出產價值達五百餘萬元、其中除糖而外、柑即上海名貴之「福橘」、柚即「皮山柚」、暨荔枝、桂圓、尤爲閩南特產、水仙花更稱獨擅、但年來受外貨私貨之傾銷、該各項特產、咸受大影響、已由五百萬元跌至二百餘萬元、據農村合作委員會龍溪辦事處調查、以民國二十四年、龍溪各項農業副產之數量與價值比較、竟相差過半、（一）糖類、民十五產額五十萬擔、值三百五十萬元、民二十四產額十萬擔、值六十萬元、減少百分八十以上、土糖產額銳減、糖廠次第倒閉、民初製糖廠三十六家、後受洋糖傾銷、（二）紅柑、民十五產額十五萬擔、值四十五萬元、民二十四產額四十萬擔、值一百二十萬元、約增百分之一百六十餘、（三）柚子、十五年產十萬擔、值四十萬元、二十四年產五萬擔、值二十萬元、減百分之五十、（四）荔枝、民十五產五萬擔、值二十五萬元、二十四年產三萬擔、值十五萬元、減百分之四十、（五）龍眼、（即桂圓）民十五產五萬担、值二十五萬元、二十四年產一萬担、值五萬元、減百分之八十、（六）水仙花、民十五產萬龍、值八萬元、減少百分之八十、就上統計、民十五副產物尚值五百二十五萬元、民二十四則僅二百二十八萬元、該辦事處見爲逐漸救濟、特擬定產品運銷合作計劃、（甲）由中國農民銀行貸放特產運銷資金、（乙）改良生產技術、供給生產用品、減少成本、運銷產品、避免廉價賣出、直接供給消費者、（丙）整理已經成立之信用兼營運銷合作社、已成立九個兼營運銷合作社、六十四個單營信用合作社、並發展新社、凡年產在百石以上、或年產在萬元以上之區域、組運銷合作社、（特產區域現未組社者七十餘村）（丁）指導組織聯合社、至特產貸款、分（一）下種貸款、（二）預支貸款、貸款在產品收穫運售時期歸還之、

本年五月份 全部物價指數均下降
輸出物價跌落最巨躉售次之　實予國民生產以莫大之打擊　其最大原因乃受走私之影響

（上海訊）據財政部國定稅則委員會發表云、廿五年五月上海躉售、輸出、輸入物價指數及生活費指數、與上月比較、均畧跌落、其跌落百分率、以輸出之百分之二・九爲最鉅、躉售次之、爲百分之一・四、輸入及生活費最爲和緩、約在百分之〇・五以下、近數月來華北走私、益形猖獗、私貨種類、初僅限於人造絲、糖捲烟紙數種、今已蔓延及於海味、呢絨、棉布、麵粉、煤油、汽油、及各種雜貨、私貨銷行、初猶限於華北、今日侵入華中一帶、本月物價下跌、當與私貨不無關係、所望政府最近積查進口貨物運銷辦法、克收防止之效、否則一般物價、尚有繼續跌落之可能性也、

躉售物價指數　總指數爲一〇五・八、較上月之一〇七・三、跌百分之一・四、較去年同月之九五・〇漲百分之一一・四、全表中物品漲者二十一項、跌者七十八項、平者五十五項、八類指數與上月比較、除雜類微漲外、餘均畧跌、其中以糧食、紡織品、金屬及化學品、跌漲爲較鉅、其餘三類皆無逾百分之〇・八者、糧食類指數爲九一・五、較上月之九四・九、跌百分之三・六、白米以洋客、存積尚厚、走私欠暢、而國戶以響合將屆、在市拋售、小麥以粉銷疲滯、蘇魯豐收可卜、黃豆以大連報跌、去路呆滯、關價一致貶落、麵津銷受走私影響、徒以成本關係、價跌無多、紡織品及其原料類指數爲八六・六、較上月之八八・七、跌百分之二・四、人造絲、棉布、因受走私影響、各種疲跌、白絲經外銷本已轉滯、近以海外日絲貶價競銷、售盤畧落、棉花以市塲屢傳中美成立棉麥借款之謠言、紗布銷路又復不振、價與綢緞同跌、金屬類指數爲一二六・元、較上月之一二八・八、跌百分之一・六、係內鉛、錫、銷滯價跌所致、化學品類則以青光元市價劇跌、純鹼、明礬、石蠟稍疲、指數自上月之一四〇・五、跌至本月之一三八・二、計跌百分之一・六、（未完）

坤甸傢私無銷路
人民購買力日弱　多改購雜木傢私

坤甸傢私、乃中下家及店舖多所採用、迨至近年、人民購買力日弱、且是項傢私價格、畧昂及笨重、故一般多改購較廉價之雜木傢私、因此該業生意、一落千丈、查該業年來受此打擊、多兼營什木家具、始能維持現狀、至坤甸器具銷路徵弱、極難圖利云、

香粉已屆旺銷期
各地紛紛來省定貨　最近該業頗能獲利

香粉一項、原爲供給製造神香之原料、年中輸出港澳四鄉等處、生意額達數萬元之多、邇來該項貨物去路壯健、各地源源來省定貨、大有應接不暇之勢、以是該業近頗獲利、工人亦少失業、

佛山土穀價趨跌
各鄉土谷陸續上市　平均百斤跌六七毫

佛山自附近各鄉、有頭造土穀登塲後、各米機米店、多改售土米、日來市價亦略跌、查昨三日上等土米齊眉、每元售七斤十二至八斤、或八斤四、中上士銀粘油粘、售八斤半至八斤十二、白粘售九斤半、下粗硃售十斤至十斤半、平均每百斤跌六七毫、據米商言、本省因禁米出口、日間各鄉土谷陸續上市、價格當見再跌、至土谷價格、謂疊灵各鄉出產者、每擔售七元三四、樂安敦厚埇頭等處出產者、則售六元餘至七元云、

金融簡報

今日早市港紙樂盤加水八〇九、港單加水八〇八五、門市入八〇六、出八一二、花旗紙加水四五五二、西貢紙加水二六九三、堧紙加水二二六八、荷蘭紙加水二七八一、呂宋紙加水一七六八、暹羅紙加水一五七〇、佛郎紙值三六〇八、金鎊紙值一五四六、十足金鑊入一六四換、出一六八換、八九金每枚值九三元七毫、二一金每枚値四八元、中央光洋加水五五〇、中鈔加水六七三元、

人生四快

（一）火傘高張，熱氣迫人，納涼有意，避暑無術，口含虎標八卦丹一角，涼透心胸，暑氣全消，不亦快哉！

（二）工作煩重，精神困頓，熱氣苦人，更不可支，腦脹頭暈，心欲嘔吐，服了一包虎標頭痛粉，精神爲之一振，不亦快哉！

（三）良朋三五，乘興遊園，偶一不愼，失足跌地，皮破血流，苦痛難忍，搽了虎標萬金油後，血止傷愈，一切無恙，不亦快哉！

（四）夜深人靜，正好酣眠，腹脹胸悶，欲睡不能，服了一格虎標清快水，一瀉之後，酣然入夢，不亦快哉！

檳榔

老牌國貨

廿支原價毫四　減沽壹毫

華東烟公司精製

小兒快活汁

欲令兒童肥壯　別無他法　祇要每日服小兒快活汁一二茶匙　自能轉弱爲強　日加雄健　藥性溫和　功效靈驗　味甜悅口　多服無險

每瓶四毫

妥當皮膚膏

痛者敷之止痛　癢者敷之止癢　對於湯火灼傷　刀傷流血　肌肉受損　皮膚疥癩　跌撲潰爛　均有止痛消毒　減菌生肌　限期痊癒之可能

大罐　中罐　小罐

必達治咳水

安全可靠　奏效靈速　經得多數大醫師贊揚採用　又在各華設免費贈飲處多所　治療患咳者　廿餘萬人　功力如何　於此可見

廣州贈飲處　榮棚路七十號多齡行　高第西一〇八合記號　拂雲南華南路二五同發旅店　河南二七二號　周桂記　石岐孫文路風流影相店

大號壹元　細號六毫

粵港嘉齡大藥房出品
廣州多齡行總經理
電話一四八七三
各處均有代售

初病者。用馬製猪紅皮病血清五十—一百C.C.注射。成效極優。

(三)猪巴斯德力羅斯又名猪傳染性肺炎 Pasteurelle Porcine

病源——爲猪巴斯德力拉菌。此菌在各器官均易繁殖。斷乳期之小猪比較易患。大猪之虛弱者亦易染此病。如氣候不和、猪房凍濕。飼料惡劣。或受轉運之困倦皆足使病進展。該病之傳染常由呼吸道。

病狀——1.最急性者。體溫增至41°—42°病猪完全衰弱、耳、頸、腹、會陰等處。發現紅紫塊。喉部腫脹。一至二日死亡。2.急性。呼吸急速而微咳。作犬坐狀。噴出物帶膿血。亦有患腸胃病、眼炎、及皮疹者。3.慢性。體弱。時食時止。漸漸衰瘦。微咳。下痢。

診斷——閱後文。

防治——時常避免氣候劇變。猪房凍濕。惡劣飼料。及困倦等事。病既發生。健猪即離猪房。用具消毒。新買之猪務使獨處十日。確無變故。乃可加入原有猪羣。初病之猪。可以五至三十C.C.消毒鮮奶行皮下注射。同時每日以千分一之米次藍液五十至二百五十C.C.加入飼料喂之。該病亦可用血清治療。惟須注射數次。

(四)猪沙莫力羅斯又名猪傳染性腸炎Salmorelose porcine

病源——爲桿形菌。名B. suipestifer。此病常染未及四月之小猪。大猪之染此者。多與猪瘟混雜。患急性者之筋肉及損傷部發現病菌至多。此病菌亦可生存於健猪之食道。一旦健猪受惡劣飼料。如猪房凍濕。飼料欠石灰及蛋白質。斷乳期早。或其他傳染病發生時。猪之抵抗力減少。該菌乘機作惡。一至病起。其傳染之廣。往往甚於猪巴斯德力羅斯。

病狀——1.急性：頗少。體溫增高。精神衰弱。不食。便秘或下痢。眼發炎。耳、頸、胸、腹均見藍紫塊。次急性。有如初期肺炎。呼吸速而咳。消化器之病狀不甚明顯。2.慢性：祗覺猪體欠佳。下臭痢。身部有紫藍塊。亦有類似慢性肺炎之處。患急性者。多於第四至第十日死亡。慢性者。可延長數星期。亦有外表治愈。而仍帶有病菌者。

診斷——閱後文。

防治——猪體清潔，猪房常消毒。勿太早斷乳。衰弱之猪宜早殺之。初病之猪。可用馬製之血清療治。服止痢劑如Opium. Tannoforme, Kaolin亦有補助。

以上四病之診斷及其異點

(甲)猪病之診斷

a.貧血痢：不易分別。普通病狀大致相同。如發熱、精神衰弱、眼炎不食、反胃、便秘或下痢、吸呼急促、外皮發現紅紫塊等。四病皆有之。茲將每病之特性分列如下。

1.猪瘟　傳染極易。大小猪均易患此。其外皮之紅點或多或少。不如別病之斜方形。該病之進程。不及猪紅皮病之速。(可延至七八日)

2.猪紅皮病　亦極易傳染。四月至半年之猪。最易患此。其紅塊之面積不一。以指壓之。即時變白。非真充血。其進程極速。兩三日內往往死亡。

3.猪巴斯德力羅斯　不如上列兩病傳染性之大。飼理條件不良。常爲該病產生之要因。患此者。多屬斷乳期之小猪。皮出血性不及猪瘟之明顯。最易發覺者。爲喉部腫脹。呼吸器受阻礙。

4.猪沙莫力羅斯　傳染性平凡。斷乳期小猪易患之。呼吸速而咳。猪巴斯德力羅斯及猪沙莫力羅斯貧血症。與猪瘟混雜時。極似純猪瘟。因與患病年月無關。而傳染性極大也。

b.部位類

1.猪瘟　該病之部位常爲猪巴斯德力羅斯及猪沙莫力羅斯或一病之混雜類所混亂。但患之者。有大小猪。且傳染性極強。

2.猪紅皮病　左心臟內膜炎。及皮脫疽。

3.猪巴斯德力羅斯　該病之明顯部位。爲喉部腫脹。呼吸速而咳。

4.猪沙莫力羅斯　該病以下臭黃痢爲顯著。

(乙)屍體之診斷

1.猪瘟　出血性明顯。神經節腫脹而變藍黑色。脾不變形。大腸之損傷特顯。

2.猪紅皮病　出血性累欠明顯。脾腫脹軟而深色。小腸之損傷顯著。

3.猪巴斯德力羅斯　脾照常。咽喉發炎。肺充血。或初期肺炎。

4.猪沙莫力羅斯　大腸損傷。神經節脹大而成乾酪性。

(丙)細菌之檢驗

1.猪瘟。不見細菌。

2.猪紅皮病。極細微之桿形菌。在肝、腎、脾各部特多。

3.猪巴斯德力羅斯。兩端染色之巴斯德力拉菌。

4.猪沙莫力羅斯。桿形菌。名B. suipestifer

(丁)生物接種試驗

同時用白鴿肌肉注射及葵鼠(皮下注射)試驗。可得參斷要領。

	猪瘟	猪紅皮病	猪巴斯德力羅斯	猪沙莫力羅斯
白鴿	○	+ 二至四日致死	± 局部膿疽	± 局部變乾酪質
葵鼠	○	○	+ 一至三日致死	± 局部變乾酪質

○爲無反應　+致死　±局部反應

(全文未完)

自天體至人類之演化(續)

江振聲

(1)先哲之人類由來說——紀元前五百年以前希臘哲人亞諾芝曼德 Anaximander) 首先承認人類是從魚類漸漸變化出來的。他說人類最初在水內是魚形，後來漸漸變化，露出水面，而可在陸地生存。他假定人類祖先最初是被著甲殼在水裏游泳營養。當魚形人浮出時，他們來到陸地上；於是甲殼炸裂，而變成人形。十八世紀至十九世紀的博物學家奧砇 (Lorenzo Oken) 在他的原始泥土 (Ur-Schleim) 一書裏主張一切生物和人類都是從海裏出來的。他說：「一切生物都是從海裏出來的；全海都充滿着生命；而愛也是從海泡裏出來的。……人類也是和暖而溫柔的海濱之子孫，大概是起於初出水面的山峯之印度，在那裏有一種暖血，水份和空氣結合起來而產生爲人，這只有一次，是在一處發現的。」把倖 Buffon) 則主張人與猿同出一源說。他說：「我們知道科學的根本意義是人猿共同之來源，如馬驢之共同來源一樣。」他說驢是一個變性的馬，而猿是一個變性的人。由此類推，一切動物都是從一個共同的來源出來的。海爾特爾 (Herder) 以爲人與其他獸類同體。他說：「一切不同的生物形體都是含有共同的組織，和諧的籌畫，好像一個總軀體展示着形形色色許多變異一般。我們看看一切動物，它們外面形體是一樣，而它們內部的構造更是一樣。人類底內外構造也同其他動物底一樣。從這個共同的總軀分化兩棲類，鳥類，魚類，昆虫類，水族動物；愈分愈變，愈變愈奇，甚至在植物和無機造化裏把共同的總軀失去。我們用不着再幻想。總之，在息滅的物體裏，和單簡的物體裏，都有共同的形體。人類形體同傍的物體相近，而人體構造也同它們一樣。這樣看來，一切生物底本性都有一種共同的組織，有一種單一的可塑性。」達爾文的祖父伊雷士麥士達爾文 (Erasmus Darwin) 與海爾維彤斯 (Helvetius) 說從人體解剖裏我們可以尋出許多四足獸底趨勢之要素，並且指明人類尚未完全達到垂直的姿勢。達氏又說人是從猿猴一科出來的；他以爲人類有手，因爲前肢末端的對面的肌肉偶然使姆指與指尖分裂；於是這塊肌肉由于繼續的使用，而其體積漸漸地增大，所以人類的前肢變成手。他以爲這塊肌肉偶然變異之適存 The Survival of an accidental variation in the muscle 在人類史裏是很重要的。他有一首歌論及人手說：

The hand, first gift of heaven! to man belong;
untipt with claws, the circling fingers close,
with rival points the bending thumbs oppose,
trace the nice lines of form with sense refined,
and clear ideas charm the thinking mind.

這一節的大意是：

「手是天賦人類底頭等禮物，
牠具有靈活而圓轉的手指，
頭殖着，以與彎曲的姆指對峙，
看那美妙的細紋，精緻的意識，
神明的概念，判斷的心靈。」

一千八百四十四年在英國有一本書名叫創造博物史之遺跡 (The Vestiges of the Natural History of Creation) 出現了。這書無著者姓名，但是現在人多以爲是錢伯斯 Chambers 作的。這本書是代表宇宙進化論底科學證據，以反抗特別創造說；首講太陽系，次論生命底來源是由無機物質出來的，末談人類在動物界是最後發達的。茲將他對于人類之由來的意見寫在下面。

「下等動物對于人類之來源有密切的關係。那末，這種觀念豈不是有些侮辱人類嗎？其實侮辱這種名詞不過解明人心底一種暗示。但是人心總有些偏私和步斷，以蒙蔽悠久不易的觀念。……但是天意安排，一個物種產生其他的物種，直產生到最高的人類。這樣看來，我們應當欣慕而誠服。」以上可參看拙譯自希臘人到達爾文 From the Greeks to Darwin-Osborn 以上數哲論人類的由來多是幻想，而少系統的科學的研究，無真實的證據。對于人類的由來眞正有系統研究的，而有科學證據的，當推達爾文 (Charles Darwin) 和赫胥黎 (H. Huxley)。茲將達赫二氏之見解錄之于下。達氏在他的人類原始 (Descent of man) 第一章指出人類出自較低等形式之證據有三點：第一點人類及較低動物之均等構造，因人類與其他哺乳動物同一體型；其骨架中之一切骨節可與一猿，一蝙蝠等相較，其肌肉，神經，血管及內部臟腑亦如是。

吳經熊主編 現行法律釋義叢書

發售預約

全部二十種分訂二十六冊　定價國幣三十六元

出書後實售大洋二十一元六角

預約半價……每部祗收國幣拾元零八角

外埠每部另加郵寄費壹元

截止期本埠六月二十日起七月二十日止外埠寬放十天

樣本承索即寄

廣州會文堂書局發行

宏興葯房

鷓鴣菜

正中書局教科書

教育部審定

初級中學教科書

公民 五冊出齊；建國公民 一二即出；童子軍 一三五即出；國文 六冊出齊；英語 一二已出；算術 二冊出齊；代數學 二冊出齊；實驗幾何學 已出；幾何學 二冊出齊；數値三角法 已出；衛生 三冊出齊；建國生理衛生 即出；植物學 二冊出齊；動物學 二冊出齊；化學 二冊出齊；物理學 二冊出齊；本國史 一二已出；外國史 二冊出齊；本國地理 四冊出齊；音樂 四冊出齊

高級中學教科書

公民 已出五冊；建國公民 四冊即出；國文 六冊出齊；建國三角 即出；建國平面幾何 即出；建國代數甲組 即出；建國代數乙組 即出；建國平面解析幾何學 即出；生物學 二冊出齊；本國史 一二已出；外國史上出中下即出；外國地理上出下即出；自然地理 一冊已出；衛生 一冊已出；軍事看護學二冊出齊

師範·鄉師教科書

教育概論 已出；教育心理 已出；小學教材及教學法 已出；小學行政 已出；教育測驗與統計已出；幼稚教育 已出；民衆教育 已出；鄉村教育 已出；地方教育行政 已出；教育視導 已出；公民 四冊即出；生物學 已出；物理學 上冊即出；化學 上冊即出

簡師·簡鄉教科書

公民 一二已出餘即出；國文 一二已出餘即出；算學 一二三已出餘即出；地理 一二已出餘即出；歷史 一二三已出四即出；植物學 二冊出齊；動物學 二冊出齊；化學 二冊出齊；物理學 二冊出齊；家事 一冊已出；衛生 第一即出；水利概要 一冊已出；教育概論 一冊已出；教育心理 二冊已出；教育測驗與統計 即出；簡師鄉村教育及民衆教育 已出；簡鄉師鄉村教育 即出；小學教材及教學法 已出；小學行政 已出；農村經濟及合作 即出；音樂 一二已出

1 根據新課程標準編著，並以國防教育生產教育爲中心。
2 各科專家並富有教學經驗，或曾起草課程標準者編校。
3 中學注重與小學大學銜接，師範學校則注重實際應用。
4 教材分量經全盤計畫，決無不敷教授或講授不完之弊。
5 取材精新正確，無陳陳相因彼此抄襲或改頭換面之弊。

(一)重要科目均經教育部審定
(二)寫明即出者秋季開學前出版
(三)建國各冊根據廿五年課程標準

正中書局各種教科書由上海龍章造紙廠供給紙料完全國貨

廣州代理分局永漢北路一四八號

25.300

科學週刊

吳善署

第三十九期目錄　　廿五年七月四日

論本市廿五年六月一日之水災……吳尙時 羅開富

猪之傳染病……農林局獸醫 居白司泰 龔芬

自大禽至人類之演化(續)……江振聲

論本市廿五年六月一日之水災

吳尙時 羅開富

去年本市水災之後，作者曾兩次撰文討論整理東濠意見，根據多次實地工作之結果，認定消弭水災之辦法，不能僅由「開闢東濠」以致之，蓋以濠之狹窄，并非致災之唯一原因，欲求澈底整理，必須于濠之上游築壩蓄水，俾可調節其流量，否則水災終恐不免。不幸作者所料，竟于六月一日成爲事實。

是日上午大雨，全市內街被浸者，十居八九，馬路亦被淹浸；各處房屋多有倒塌；傷斃人數雖未確知，諒亦不少；財產之損失，更難以數計（詳情具見報章）。此次受淹面積之廣大與乎損失之繁重，實爲近年來所僅見，尤以東濠附近一帶爲甚。本文所論，亦僅涉及東濠一帶之地。

今日之東濠，經過當局年來銳意之展築，較之往日已遠爲深闊：「容水之量，已多一倍有餘」，「水速約每秒六呎，濠流尙稱暢適」(見六月二日民國日報，市府紀念週中工務局長文樹聲之報告)，而釀成此次災患之雨量，亦不過一三四．四公釐(六月一日下午四時以前二十四小時內)，此種雨量，在本區之內，并非絕少發見，例如：去年六月八日之雨量爲一一五．二公釐，已與此次者相若，而同年七月三十一日之雨量，更達一五八．九公釐，逾于此次者，不下十四公釐，惟去年之水災情形，不及此次之重大，其時東濠尙未開闢，容水之量與水流之暢適，當不能比于今日，可知水災大小之程度，非以東濠之濶窄爲主要原因，亦非僅以雨量之多寡而異致，殆必尙有其他因素之影響。

此次水災之前，雨量頗豐，或謂職是之故，東濠上游之地土早已飽含水量，不能容許雨水之下滲，致災之雨遂得以盡量入濠而釀成慘劇，殊不知去年災前月份之總雨量爲四九二．九公釐(幾及巴黎之年雨量)，其量當不少于此次災前月份之所降者，當時地土之飽和狀態必更滿溢，惟災情并不因此而較劇，良以東濠上游地勢之斜度甚大，水流湍急，地土飽和程度之輕微差別，實未足以左右災情也。

查：此次大雨之時刻在上午三時以後，適當潮漲之時(是日上午五時初長，九時卅分極長；十一時卅分初退，下午四時卅分極退)。平時漲潮之水，可以深入東濠以迄市內救濟院附近，此次濠水洶湧，潮水或不能同樣深進，但至少亦可阻礙濠水之流動，使其流速爲之大減；東濠之水，又因此而阻礙市內渠水之排洩，甚或倒流以入渠內，即使東濠濠身深闊，渠道疏通，亦因潮水之侵入而失去一部或全部之效用，此次水災所以特別嚴重者，殆以此故。

誠然，大雨時刻與潮長時刻適相吻合如此次者，固屬特殊現象，第吾人所建之計劃，當以應付最嚴重之情形爲根據，不當因其特殊而委諸天命以忍受之以盼其不再發見，苟以此而爲計劃之根據，吾人之生命財產，將更殆矣！欲防範此種特殊情形，似可依照作者前時之建議：『必先減少東濠之水量；欲減水量，必先減其受雨面積；受雨面積之減少，以在上游築壩之法爲最妙。築壩既可造成蓄水池以瀦且過量之水，而工程亦較易舉辦』。當時作者曾粗略計算東濠之水流情況，以酌定應築之壩，并曾出外工作多次，以求適合築壩條件之地，結果，認定下列諸壩之收效最大而費用最省，茲節述之如下(詳細計劃可參看「再論整理東濠計劃」，載於民廿四年十一月九日中山大學校報)：

(一)遊魚崗壩，長二百公尺，高七公尺，所蓄之水面可達至拔海二十公尺，容水約一百二十萬立方公尺，減去東濠受雨面積百分之四十五

附屬有下列四壩；

(二)塘帽鹿鳴壩，長八十公尺。

(三)鹿鳴鳳凰壩，長五十公尺(二)(三)兩壩均高七公尺，所蓄水面，可達至拔海二十五公尺，(二)壩可容水約五十萬立方公尺，(三)壩可容水約四十萬立方公尺，兩者合共減去(一)壩之受雨面積約四分之一；

(四)太捷人窩壩，長七十公尺，高七公尺，所蓄水面達至拔海四十公尺，容水約四十萬立方公尺，減去(一)壩之受雨面積約六分之一；

(五)長腰嶺分水河，河長二百八十公尺，但欲阻止雨水流向下游，須在姑嫂墳下築壩，長九十公尺(非欲蓄水，壩之高度不論)，由是可減去(一)壩之受雨面積約五分之一；

(六)東得勝壩，長九十公尺，高七公尺，所蓄水面達至拔海二十公尺，容水約三十萬立方公尺。

(七)大石鼓壩，長四十公尺，高五公尺，所蓄水面達至括海二十五公尺，容水約四十萬立方公尺。

(六)(七)兩壩合共減去東濠受雨面積百分之二十；

(八)淘金坑東壩，長一百五十公尺，高七公尺，所蓄水面達至拔海二十五公尺，容水約三十萬立方公尺，

(九)淘金坑西壩，長五十公尺，高五公尺，所蓄水面達至拔海二十五公尺，容水約三十萬立方公尺，

(八)(九)兩壩合共減去東濠受雨面積百分之二十。

上述九壩築成以後，約可減去東濠原有水量十分之八以上，嗣後即適在潮漲之時大雨，東濠之水位亦必較低於今日，渠道若能疏通，當可排水入濠，市內雖有水浸，亦必遠不如此次之甚。東濠今日既已較前廣闊，則所築之壩，不必盡依上述所擬之數量而酌量減少之，如是，則其工程更易於舉辦也。

猪之傳染病

農林局獸醫 居白司泰 龔芬

猪爲我國農民之重要畜產，而每年死於各種傳染病之數目極多。果鄉人及從事於農村工作者，能認識每病之病狀及其危險性，而採用合理化之防治，則猪病之發生必減，農民之收入必增。此固農村之幸事，亦即國家之富源也。

猪傳染病中之死亡較多，而認別最易者，有下列四種。(一)猪瘟。(二)猪紅皮病。(三)猪巴斯德力羅斯。(四)猪沙莫力羅斯。茲將每病提出，詳爲比較。末後細菌檢驗及生物接種試驗兩段，固非鄉人所能瞭解，祇供獸醫機關之參考而已。

(一)猪瘟(Peste Porcine)

病源——爲濾過性病毒。此病毒對物理(冷、熱)及化學(普通消毒劑)之抵抗性頗強。傳染最易之處爲食道、呼吸管、及性器官。除猪之外，其他家畜及實驗室之小動物，均無染病之險。此病常與猪沙莫力羅斯及猪巴斯德力羅斯混雜。

病狀——純猪瘟之體溫增至41°—42°神經錯亂，眼發炎而流膿液。初便秘，後下痢。此痢帶血色。極臭。混雜猪瘟可分三類。1.腸胃類。下痢多而間以便秘。摸其腹部，覺腫脹。此即腹膜炎。2.胸膜類。有肺炎及胸膜肺炎之特徵。與猪巴斯德力羅斯相同。3.混雜類。即以上兩類混雜而成者。

診斷——閱後文。

防治——病重者殺而燒之。猪房及用具加以消毒。新買之猪務使獨處三禮拜。確無病狀發現者，乃可與原有猪羣同地飼養。藥物治療尙無可靠之結果。猪瘟血清對初期猪瘟確有價值。如有他病混雜之猪瘟，則功效微矣。

(二)猪紅皮病 Rouget du porc

病源——爲猪紅皮病細菌。四月至半年之猪最易患此。改良種之感受性較強。病猪之血、肝、脾、腎皆有細菌。即健猪之食道，亦發現此菌。有機可乘。如過冷、過熱、或飼料惡劣時。猪之抵抗力減少。該病即發。此菌對熱力之抵抗性至強。將病猪之肉一塊。厚十五公分。煑二時半。仍未殺死其細菌。人、鼠、家禽、食物等皆爲該病傳染之媒介。細菌多從食道侵入。

病狀——分三類1.貧血類。體溫增高。精神衰弱。兩三日間。耳、胸、腹、及四足內面發現紅塊。以指壓之。紅塊變白。(非眞充血)同時呼吸急速、下痢、嘔吐。二三日可死。過第四日或能自癒。但不完全。亦有未發現紅塊而死者。2.皮疹類。病狀較輕。小猪易患此病。(感受性弱)其皮疹屬斜方形。間中亦有圓形者。(如銅仙　此皮疹延長三至十二日。當皮疹未發之前。亦有不食、眼炎、高熱等病狀。皮疹脫落。仍留痕跡。亦有小猪因此而斷尾或缺耳者。3.慢性類。病狀較微。患之者多屬小猪。而曾患貧血類及皮疹類之結果。a.慢性心臟內膜炎。外表復元之猪。體弱、微咳、呼吸速。驗其心臟。知其心弱。b.皮脫疽　猪嘴、尾、耳等部初腫起。繼則乾而黑。末則漸漸脫落。C關節炎。及慢性關膜炎。D慢性腸胃病及下痢。E貧血日深。脫毛及牙肉膿潰。慢性類之死亡頗多。亦有與他病混雜而死者。

診斷——貧血類易與感暑病混淆。但此病之皮起斜方形藍點。並積血。探問此病之來歷更易知之。屍體剖驗。無貧血症及腸胃病。與猪炭疽亦有相似點。惟後者之扁桃腺腫脹。其脾之全部或一部腫而黑。皮脫疽類易與普通皮疹混淆。但後者之皮疹屬圓形，苟用arecoline行肌肉注射。治愈極速。

防治——爲防病計。可在耳後或腿內以血清十C.C.和血毒半C.C.注射體重百磅左右之猪。此血清血毒之混合於注射時行之。

發售預約

清名家詞

全書十冊　實價八元　預約七折

有清一代，詞學蔚盛，超衰振絕，追縱宋賢，詞人數以千計，詞集亦稱是，顧都爲單卷孤帙，從無合刊之者。海寧陳乃乾先生出其珍藏，輯爲清名家詞，別裁版本，正譌補闕，苟有數刻，則取以互勘，俾成足本，並加斷句，爲讀爲韻，一一標明，固不僅棄刻已也。學者得此一編，於一代詞學之流變起伏，必能首尾洞明，即專以刻律倚聲爲業，亦灑然有矩矱在手之快矣。茲特輯印百家，藉振先路，他日力有所逮，再謀賡刊。

全書用五號字排，上等古色道林紙印，軟布面精裝，共十冊，每冊六百餘頁，高市尺五寸二分，寬三寸三分，精美可愛。預約至本年八月十五日截止，九月底先出五冊，十二月底全書出齊。

樣本備索

開明書店印行

上海 南京 北平 廣州 漢口 長沙

介紹胃腸病專門醫師潘拙菴

鄙人患胃病數年，頻覺胸膈滯悶，噯氣吞酸，大便或結或溏，腹中雷鳴不思飲食，多服方藥，未能痊癒，後聞下九路潘拙菴醫師專醫胃腸病經驗最多，特往求診，詎潘醫師出國考察，又纏綿數月，頃聞回國，急往求醫，不出十日，其病全消，潘醫師誠不愧爲良醫也，惠愛路誠發李光啓

中國空前之大辭書

辭海

本書編校人員凡百數十人，亘時二十年，其優點如下：

一．選辭謹嚴　搜集舊辭新辭凡五十萬條，去浮就實，精選十萬餘條。

二．解注簡要　各家注疏，搜羅殆遍，折衷歸納，翻檢易明。

三．引書忠實　引用各書，均核對原本，並加注篇名，以便學者稽考。

四．標點顯明　全部加新式標點，句讀確定，意義顯明。

五．資料宏富　全書兩巨冊，共三千餘頁，都八百萬字，點號約二百萬，人地書名線約五十萬。

主編者　徐元誥　舒新城　沈頤　張相

搜集材料從事編校者凡百數十人名不備列

發售預約辦法

一，本書分甲．乙．丙．丁四種，甲．乙用布面精裝，各分訂兩冊，計三千餘頁，約八百萬字。

二，版式：甲．乙兩種爲十六開本，高市尺八寸二分，寬市尺五寸八分，甲種用聖書紙印，乙種用上等道林紙印；丙．丁兩種爲三十二開縮本，高市尺五寸八分，寬市尺四寸，丙種用聖書紙印，丁種用上等道林紙印。

三，全書定價及預約價如下：

甲種定價二十四元
乙種定價二十元　（在六月底以前預約，照定價六折）
丙種定價十二元
丁種定價十元　（在九月底以前預約，照定價七折）

四，預約期限，本年九月底截止。

五，本書分兩期出書，本年十二月底出上冊，明年六月底出下冊。

六，除預約時聲明向上海總發行所取書外，無論直接郵寄或向分局及經理處取書，均另收掛號郵費，國內各行省及日本．朝鮮，甲．乙兩種每部各八角．丙．丁兩種每部各六角，均於預約時繳清。(蒙古．香港．澳門及郵匯各國，均照郵章計算。)

中華書局編印

印有樣張 ● 承索即贈

(丙167)

中華民族攷

張國仁著　定價五角

中華民族的來源這一個問題，著論者不一而足，中西學者，辯論紛紜：有的主張西來，有的主張南來，更有許多謹嚴些的學者，力主存疑，眞令讀者目迷五色，不知何所適從。本書指出幾個重要問題，認爲與漢族來源有密切之關係，如這幾個問題能得到相當的解決，那末漢族的來源可以不辯自明。如1.龍究竟是什麼？2.三苗是什麼人？3.我國古歷怎樣產生的？4.華胥究竟有沒有這個地方？本書對於以上各問題，均一一加以忠實的答覆，處處有史實之根據，實吾國民不可不備的一本書。

總理故事集

洪爲法著　定價四角五分

坊間編的總理軼事集，或故事集，不是編次凌亂，就是取材蕪雜，殊不足表現總理的偉大，本書力矯此弊，事以類聚，每類中又略以時代分先後，至於取材，既多方搜羅，更力求正確。所有故事，每條都註明出處，並且多是原文，既表示編者不敢掠美，更表示編者不是杜撰。革命同志及青年學子，宜人手一編。

民智書局出版

秋季會考試驗完畢
現開始閱卷約十日閱完
成績及格生由原校轉知

全省秋季中等學校畢業會攷、昨(三)日仍分別假省立女師等七試場舉行考試、昨爲考試之第二日、亦即最後一日、至下午四時試畢、是日各監考委員、值日攷試委員、均照舊到場監理一切、參加學生七千餘人均到、

◇—閱卷—◇

此屆秋季會攷、至昨(三)日全省十三區均已分別舉行完竣、廣州區亦於是日下午四時試畢、關於試卷、經由教廳收集保管、定於下星期(六日)開始假省民教館大禮堂、由全體攷委員及各位教育專家評閱、本屆參加人數過多、約須一星期至十日方可閱畢、將成績及格各生、分別將其姓名成績寄返各該校、不另放榜云、

◇—試題—◇

擇錄誌下、第一場、(師範)教育概論題目、「單號」(一)試論兒童教育」的重要、(二)「環境」與「遺傳」在教育上之關係若何、(三)簡述我國學制之現況、并批評之、(四)試述民衆教育的意義、及兒有一般民衆教育事業、(五)簡述下列教育家對於教育的貢獻、一、蒙台梭利、二、裴斯搭洛齊、三、杜威、「雙號」、(一)試舉出你以爲最妥善的現代教育定義、並申說你的理由、(二)何謂「個性」、「個性」之成因何在、試就所知以對、(三)說明教育制度之單軌式與雙軌式、并畧加批評、(四)試述鄉村小學與都市小學教育方針之異同、(五)教育的研究、可分爲幾類、每類之內容若何、試略述之、第二場史地、(初中試題)「單位」、一、試解釋下列各名稱、(一)三代、(二)五胡、(三)五霸、(四)九流、二、何謂產業革命、試述所知以對、三、試述長江口之海防形勢、四、試述巴拿馬運河、與世界交通之關係、五、試將現在東北失地、作一略圖、圖內須寫明省界、省名、省會、「雙位」、一、試解釋下列各名稱、(一)三國、(二)五代、(三)六朝、(四)七雄、二、何謂文藝復興、試述所知以對、三、試述粵江口之海防形勢、四、試述蘇彝士運河與世界交通之關係、五、試將我國沿海七省、作一畧圖、圖內須寫明省名省會、(高中試題)「單位」、一、試述漢代我國武力之發展情形、二、試述法國大革命之結果、對世界有何影響、三、試述美國在太平洋之形勢、四、試繪我國水路交通畧圖、圖內須寫明黑龍江、黃河、長江、粵江各河流、及渤海、黃海、東海各海岸、五、試述九一八事變之經過、「雙位」一、試述唐代我國武力發展之情形、二、試述俄國大革命之結果、對世界有何影響、三、試述英國在大西洋之形勢、四、試繪我國鐵路交通略圖、圖內須寫明平漢、粵漢、津浦、隴海、平包、北寧、南路、中東各路線、五、試述「一二八」戰役之經過、(師範)教學法試題、「單號」、(一)如何利用課外生活、補助教學過程、(二)何謂「教案」、其內容如何、編製「教案」時、所應注意之點何在、(三)何謂「自學輔導教學法」、教師輔導兒童學習、其注意之點何在、(四)試略述作文初步教學的方法、(五)社會科學有何要則、試就所知以對、「雙號」、(一)如何使兒童自動作業、(二)試就「體例」「文字」和「形式」三方面、畧述選擇教科書之標準、(三)何謂「複式教學法」、其每週授課表應如何處置、(四)簡述筆算教學之經過、(五)自然科學教學、有何法可使兒童親身去經驗、第三場理化、(初中試題從略、(師範)生物學試題、「單號」、(一)細胞間接分裂的經過情形如何、試繪圖註說以明之、(二)試舉例說明動物生殖之世代交替現象、(三)何謂人爲淘汰及自然淘汰、(四)土中之無機鹽類與水分、何故能入植物體內、而上達于莖及葉、(五)試述生物代謝作用之必要、(六)試舉退化器官爲例、說明生物之進化、「雙號」、(一)精子與卵子發育經過情形如何、試繪圖註說以明之、(二)試舉例說明植物生殖之世代交替現象、(三)何謂保護色及擬態、(四)試述動物體吸收養料後之經過、及其結果、(五)試述光合作用、必需日光之證明、(六)生存競爭之起因何在、試說明之、(高中)理化試題從畧、

附錄第一日試題

第一日會考試題、昨日本欄在「第一日廣州區會考情形」題目之下、經發表一部份、茲續登餘題於此、

(5)設ABC表三角形之各角、abc依次表各角之對邊、已知A=45°,B=60°,C=956,求A及B「雙號」(1)園之內接四邊形、兩對角線之積、等于其對邊乘積之和、求証、(2)通過三點(2,0)(3,-2)(-4,0)求圓之方程式、(3)求$(x+2y)^8$之展式、(用二項定理)(4)在同水平面上兩塔間之中點、測得塔之仰角一爲38、一爲68、求證塔之高爲他塔之3倍、(5)某人以216圓購布若干匹、若布價每匹貴一圓、則此銀數當少購3匹、求此人所購布有幾匹、(初中試題)

「單號」(甲)算術、(一)水程156里、舟人順流划行、13小時可到逆流26小時可到、問水流速度與划行速度各若干、(二)插竿於荷池中、浸入水中的佔全長的2/5插入泥中的佔全長的1/3、還剩尺六寸露出水面、問竿長若干尺、(乙)代數、(三)解 $x+y=11$, $y+z=13$, $z+x=12$ (四)東西兩地相距25里、甲乙兩人各從一方相向而行、5時後相會、已知甲每時速度爲乙的2倍、求各人的速度、(丙)幾何、(五)四邊形之週界、大於其對角線之和、而小於其和之倍、「雙號」(甲)算術、(一)水程120里、舟人順流划行、10小時可到、若逆流20小時可到、問水流速度和划行速度各若干、(二)某學生將其所有銀的1/3交學費、將其所餘的2/5買書籍、又將其所餘的5/6交膳費、餘銀五十元、以之買零碎什物、問他原有銀若干、(乙)代數、(三)解 $x+y=6$, $x+z=9$, $y+z=11$ (四)東西兩地相距25里、甲乙兩人各從一方相向而行、5時後相會、已知甲每時速度爲乙的2倍、求各人的速度、(丙)幾何、(五)四邊形相對角線之和、小於其周界、而大於其周界之半、第二堂、國文、(高中試題)「作文題雙單位同」、用文言或白話均可、一、外患足以亡國、而孟子則謂出則無敵國外患者國恆亡、其義何在、今日我國大敵當前、外患日亟、須急於救亡、試申孟子之義、以論述救亡之計、「常識題」單位、(任答五題)(一)何謂春秋三傳、三傳之作者何人、(二)何謂漢學、何謂宋學、其不同之點何在、(三)何謂二週二調作者何人、(四)試舉漢書藝文志之九流十家、(五)朱子白鹿洞書院教條言修身之要若何、試述之、(六)駢文與散文、韻文與無韻文、如何區別、并各舉一篇名爲例、(七)指出下列諸詞之屬雙聲或疊韻、(雙聲者以〇識之、疊韻者以△識之)、鴛鴦、逍遙、綢繆、黽勉、螳螂、陸離、參差、(八)畧舉盛唐著名詩人及北宋著名詞人以對、「雙位」、(任答五題)(一)何謂四書、四書之名始於何時、(二)孟子荀卿同爲戰國儒家、其中心思想有何特異之點、(三)試舉四史之名及其作者、(四)何謂詩之六義與四始、(五)朱熹與陸九淵之思想、有何不同之點、試述其大畧、(六)桐城文派倡之者何人、擴大之者何人、殿其終者又何人、(七)六書中形聲之用最廣、有左形右聲如(　)、右形左聲如(　)、上形下聲如(　)、下形上聲如(　)、內形外聲如(　)、外形內聲如(　)、各填一字於括弧內以爲例、(八)元代以何種文體最著名、試出著名作家四人及其作品一二種、(師範試題)起稿須在卷底、不得另用別紙、「作文題」(雙單位同、用文言白話均可、)孔子曰、溫故而知新、可以爲師、子夏曰、日知其所亡、月無忘其所能二語、足相發明眞學問之定法也、試暢其旨「常識題」單位、(任答五題)(一)指事象形之聲會意四項、各舉二字爲例、(二)孔子有十翼之作、試述其篇名、(三)試舉四史及作者之名、(四)屈原作品、漢志何以稱之爲賦、文選何以又列之爲騷、(五)宋理學家有濂洛關閩四派、各舉其姓名、(六)下列諸詞有爲雙聲者、有爲疊韻者、有兩不是者、試分別指出之、倉卒、屏營、髣髴、逼迫、美麗、大小、局促、繽紛、(七)桐城派始創者爲誰、何以得名、有何著名作者、(八)塡註下列各書之作者姓名於括弧內、資治通鑑(　)作、文獻通攷(　)作、文心雕龍(　)作、世說新語(　)作、史通(　)作、「雙位」(任答五題)(一)反切起於何時及創自何人、四聲起於何時及創自何人、(二)詩有風雅頌之分、試舉其最始之篇、(三)通古史與斷代史如何區別、試舉例以明之、(四)賦、駢文、詩、詞、曲最盛者爲何代、各舉各家一二以對、(五)朱子白鹿洞書院教條所言爲學之序如何、(六)「同」「徒」「紅」「蒲」「彭」「衡」之字中、試指出某二字屬雙聲、某二字爲疊韻、(七)唐詩分初中盛晚四個時代、試各舉其著名者一二人以對、(八)塡註下列各書之作者姓名于括弧內、說文解字(　)作、四聲譜(　)作、文史通義(　)作、日知錄(　)作、桃花扇(　)作、(初中試題)「作文題」(雙單位同、白話文言均可)、孔子言後生可畏、其可畏之義何在、試申其說、「常識題」單位、(任答五題)(一)何謂六書、其例若何、(二)文學改良芻議之作者爲何人、此篇言文學改良須從八事入手、八事爲何、(三)柳宗元郭橐駝傳之大意若何、(四)舉出近代著名作家五人及其著作之一種、(五)古詩孔雀東南飛所序者是何故事、(六)柳先生傳(　)作、新豐折臂翁(　)作、祭十二郎文(　)作、兵車行(　)作、阿房宮賦(　)作、(七)試舉文法中九種詞性之名稱、(八)「一行人弓箭各在腰」註明句中每字之平仄、「雙位」(任答五題)(一)何謂四聲、各舉兩字以爲例、(二)說明敘文與抒情文之目的傾向不同、何者是屬於純主觀的、何者是屬於純客觀的、(三)試就韓文公原道解釋仁義道德四字之要旨、(四)試就所愛讀的小說、擇出五種、舉其書名及作者、(五)木蘭詞爲何種詩體、試想像木蘭是何等女子、(六)下列作者以何種作品著名、司馬相如以(　)著、白居易以(　)著、李後主以(　)著、庾信以(　)著、曹雪芹以(　)著、(七)新式標點符號、共有幾種、試列舉之、并述其名稱、(八)「戰士還家畫錦衣」七字、各入字典何部、查今(三)日爲第二日之攷試、上午八時起繼續第一場、(八時至十時)英文或德文、(初)(高)、教育概論、(師)第二場、十時十分至十二時十分、史地(初)(高)、教學法、(師)、第三場、(二時至四時)、理化、(初)(高)生物學、(師)

教育簡訊

二屆集訓生 限今明日回校報到

廣東省會中上學校軍訓生第二屆暑期集中訓練、自定於七月六日開始入營、集訓司令部成立後、已遷入文明路中山中學正式辦公、查集訓司令部副官處、以六日爲入營開始訓練之期、昨特通告各校各受訓軍訓二年級生、限於今(四)明(五)日、各回本校軍校部報到、屆期依時入營、不得展延、并定六日入營時、舉行入伍典禮、屆時敦請各軍政長官訓話云、

教廳培植醫學人材

教育廳長黃麟書、以當此國難嚴重之秋、醫務人才、需要極切、茲爲培養醫學人才、以供應用起見、特擬定辦法、培植訓練、聞其辦法、(一)實行醫學師資訓練、并組織醫學研究會、以廣進醫務、(二)自二十五年度起、增設醫科留學學額、俾有志醫學者、得以深造、(三)開辦醫學職業專門學校、廣植醫務人才、教廳現正在籌措經費、準備按照上列辦法實施云

省民教館 訓練民衆防空常識

廣東防空委員會、前准省立民衆教育館公函、畧以爲養成民衆防空常識起見、決設民衆防空班、招收市民入班訓練防空、防毒、消防、救護、燈火管制等常識、請派員到館担任教授等語、查該會准函後、以培養民衆防空智識、事屬急需、自應照辦、昨特由該會函復民教館、畧謂對于防空常識一項、指定該會民訓科訓練股長李寶翰担任教授、防毒常識指定警務科警訓股長梁卓凡担任、惟消防一項、似應由消防總隊担任、較爲允當、已轉請公安局轉飭該隊查照、派員負責、至於救護一項、亦經防救護總處、派員担任云、省民教館准復後、已定本月十二日開課云、

東莞明倫堂啓事

茲發給廿四年下半年莞籍留學津貼凡留學東洋及南京中山大學北平稅務專門學校北平大學清華大學北洋大學上海交通大學同濟大學者請携同憑証到廣州維新橫路二號本堂報名報名期間從六月廿一日起至七月廿日止逾期不能補報至留學廣州中山大學者由該校註冊部送冊不用報名此啓 193

勷勤大學招投工程

茲定七月八日午後三時在校開投電機廠建築工程並補投材料試驗室工程凡經本校登記選定商店均得先赴庶務部繳納按圖費各五元取閱章程圖則依期投票此佈 一七

中山縣岐關車路有限公司召集第三屆股東大會通告

本公司現定國曆七月十九日(即陰曆六月初二日)正午十二時假座澳門鏡湖醫院開第三屆股東大會報告上年營業狀況核閱上年年結及選舉董事監察員等凡我股東務希依時出席并照章於開會前十日將股票姓名號碼股數連同出席人姓名先行函知本公司審查屆時換給入場券以憑出席如因事不能蒞會應請授權代表前來負責一切倘有提議事件得於開會前兩星期用函繕就寄澳門火船頭本公司辦事處俾便彙提大會討論逾期恕難編入又本公司股票由本年七月五日起至七月十九日止停止過戶除股東中已具住址者業經另函并附授權書一紙奉達外如未有住址無從投遞者希逕函本公司列明地址俾便給發爲盼特此通告統希公鑒

中華民國廿五年六月十九日

董事長蔡昌　司理劉敘堂

181

葛利生除斑美容香膏含有特種成分。於芬芳撲鼻以外。又能除去面上雀斑，酒刺，白斑，晦色。顯露其內部柔嫩嬌麗之細膚，用能使面容潤滑白嫩，永駐青春之美。每次祇須搽用少許。一瓶便可見效。

各大藥房百貨公司均有出售

認明瓶底華文爲記　謹防冒充僞品

代售處

廣州大新公司　廣州先施公司　廣州老威大藥房　廣州利生大藥房　香港大新公司　香港先施公司　香港瑞昌西藥行　香港中華百貨公司　潮州義華公司　汕頭廣發商店　廈門安安公司

(2)

葛利生除斑美容香膏

金鷹大藥房精製

華華

第二卷第十三期目次

中華民國廿五年七月一日出版

◁逢一日十一日廿一日發行▷

移川國法資中對你國華華園地
師聯國本國中要際◆◆◆◆◆◆
對伸與萊主婦學進人•1•2•3•5•7
外華制翁義女畢化物談反怎徭從
⋮的裁勒的制業學恭談帝樣居泥
侵之倫矛度談實描繙高去散沼
畧前內盾的諮驗(三)譯潮利記裡
外途閑及升論室(二)的中用治
交·立成井討學嗎⋮信的學把
開⋮及？⋮婦校我
展⋮其雅⋮生們
⋮就教女活的
⋮業育⋮⋮頭
⋮指⋮⋮
⋮導⋮姚何
⋮傳禮
⋮彰傳
6•4•
她給
們少
底年
命朋
運友

光經俊惠小介鍾漢孫余潔梁克周
良綸　翼鼎啓君　伐
銘純譯　鏞宇如織理紂

定價　零售每冊五分　全年二十六冊　國內一元六角　國外三元二角

發行所　華華社　廣州惠福中路民生新街冊五號三樓　電話一五四四六

西南出版物審查會許可證字第一四二號

中華郵政特准掛號認爲新聞紙類

頑皮藥精

專治　癬癩癧瘡凍瘡暗瘡油螆　足趾爛痕湯火灼傷等症

三大特點

(一)本藥能溶解汚脂使藥渣深透皮裡故能滅菌淨盡無復發之虞

(二)本藥純無腐蝕性絕不損害皮肉故能保証無痛止痒

(三)本藥有脫除色素的能力故癒後不留瘢痕黑影

總經理廣州楊巷永艷邑內大興行

各處藥房均有代售

佛山水圳正街仙草園監製

滌垢翻新

她常用源昌梘片——看來她的衣服也常時光潔如新漂亮可愛源昌梘片有特強之去垢力性質純和不僅使織物日進潔白且使其耐用經穿爲實際經濟之所在請勿忽之

各處商店均有代售

源昌振記梘廠製　廣州一德路

源昌梘片

社會常識

鹽的研究　（可）

鹽爲人類營養上之主要成分。在工業上更占有重要位置。故各國對於鹽之製取及販賣權。多歸之政府。民營者則課以重稅。我國鹽稅爲稅收之大宗。年達八千萬元以上。今後工業上之需要日增。產鹽之量自必增大。而製鹽工業亦愈趨重要矣。

鹽對於生理上之作用　人類直接或間接吸取之鹽。大部分爲血液肉體之成分。一部分變成鹽酸。爲胃液的成分。以增進消化率。以生理上需要而言。每月至少須食鹽一斤。方能保持健康狀態。不至食慾減退。至於菜食之人。應比肉食者需要多量之鹽也。

鹽之種類　天然產之鹽有兩種。屬於固體者是爲岩鹽。屬於液體者。則存在於海水、鹹湖、鹹井之中。岩鹽之成分因產地而異。有爲純粹之鹽質者。普通多含有硫酸鈣、鎂之鹽及黏土等雜物。海水中存在之鹽。其量極大。總計約有四五・四〇〇〇億噸。可謂取之不盡。用之不竭。此鹽本在地中。因雨水及河川所浸出。而流入大海。湖水經長年代之蒸發。變成極濃厚之鹹水。美國有大量之鹹湖死海。鹽量極多。魚類均不能生存其中。在未發見岩鹽及由海水取鹽以前。多由鹹井泉取鹽。四川省之鹽井卽其例也。

鹽之製取法　可分岩鹽製鹽及天然鹹水製鹽兩種方法。岩鹽質極硬。須用炸藥使之破碎。或用水浸出。均用相當方法。製成濃厚鹹水。天然鹹水稀薄者多。普通用鹽田之法。利用風力與太陽。使之濃縮以達到相當飽和程度。由這樣製成之濃厚鹹水。然後再用人工蒸發或天日蒸發方法。使之成鹽。人工蒸發中有使用蒸氣及用鍋直煮兩法。需費雖多。成績較善。天日蒸發則與氣候有關。必須空氣乾燥。降雨量少。起風日多。則蒸發量大。以上蒸發之鹽。均含有鈣與鎂之不純物。優等之食鹽。含有九七至九九成分之氯化鈉。劣等者僅含有七十分左右。用天日法製成之鹽。多含有塵埃及細砂。須精製後方合於用。用人工蒸發之鹽。普通不再精製。（未完）

澱粉製造法　（五）

（1）把麵粉盛在布袋裡。用水澆濕布袋的全部。再用棒力搗。又揉搓它使澱粉隨水流出。再把袋用水淋濕。那些澱粉就會漸漸減少。把洗出的粉漂白或晾乾就是澱粉了。（2）用一條長槽。槽的底略凹下。近壁的部份略高些。一邊最高的地方。都用極細的銅絲網。做成一簍。網外有水溝承着。槽裡有一條長圓的軸。他的表面有齒。也有柄支持着。可以左右滾動的。在槽底的兩側、近銅絲網的部份。放着麵粉。堆成條的形狀。然後在槽的中部。放入清水。同時滾動那圓軸。令那些澱粉被水沖洗。經過銅絲網。流入溝內。最後總流入盛粉的缸裡。麵筋就黏着成塊。留在槽裡。每斤的麵粉。是要用水十斤。（3）預備一隻六角形的橫臥長箱子。箱子會繞圜着長軸自動旋轉。箱裡有攪拌器。箱的表面。有細鐵絲網張蔽着。把箱放置在水槽中。一半浸沒在水。常麵粉倒下箱裡後。箱子卽會轉動。麵粉和鐵絲網相磨擦。而且又受鐵絲網的拌動。澱粉可以很容易的

洗出了。澱粉製成後。它也需要烘乾和漂白一如發酵法的。

溶解法。把氫氧化鈉（N2oh）的溶液。用來溶去麥膠。取得澱粉。所用的氫氧化鈉溶液的濃度是百分之一至二。待麥膠溶了後。要洗篩方可分析得它的澱粉。不過仍然要沖洗烘漂和機械法一樣的——這法比不上前法那麼經濟。但是所得的澱粉純些。而且不比發酵法的有惡臭。所以它可以應一般特別的需要。（未完）

地球的年齡

地球自創造以來。曾歷幾星霜。久爲科學上之一大問題。今之生物學者。據進化之理。定爲二十七億年。地質學者。據地表之研究。定爲五億年。然英國之理學大家迎爾文。則謂必經一千萬年至四十萬年。

游泳須知　（星耕）

游泳之前。必着緊身衣褲。携手巾。以棉絮塞兩耳。並戴游水用眼鏡。（眼鏡不用亦可）病後手足有負傷者。及許久未游泳者。不可竭力游泳。又在盛夏汗出。不可驟入水中。蓋體温驟下。大不利於衛生也。

初練習者。先於淺處游泳。其深以腰下爲度。水深過腰。以身體不能自由矣。游泳畢。須浴於清水。拭去鹽分及汚濁。若身體感冷。則用毛巾強力摩擦之。萬一水入耳內。可以頭側轉向下。手掌擊耳上。使之流出。否則用脫脂棉吸乾之。

游泳前後。均不宜飲食。食後游泳者。害消化。催嘔吐。呼吸迫急。身體疲勞。甚者痙攣。然亦不可過於空腹。蓋飢而游泳。則多頭痛眩暈也。故於游泳前飲牛乳一杯。或鹽湯糖湯藕粉少許。最爲適宜。

游泳中。每起痙攣。不可惶恐。如其痙攣在兩手。則以兩手按胸部。將背部伸直。並浮起於水面。痙攣在兩足。則以身體沉水中。將兩足徐屈伸之。痙攣既愈。宜上陸。不宜仍游泳。最妙於將起痙攣症狀時速行上陸安臥。又有游泳後。非常疲倦。自力不得登岸者。當此靜待他人來援助。不可匆忙慌張。蓋慌張亂動。則體愈疲勞。愈不能上岸也。

世界瑣聞

鼻的大小

人類學者里列加博士說。人的耳。口。鼻。都是不停止長大的。耳變大。口變闊。鼻變長而廣。他又說。一般而言。熱天的鼻比寒天的鼻爲大。居住在酷熱地方的人。其鼻最廣。居住於山間的人。其鼻最狹云。

「聲外」振動功用

蘇聯的科學家從事於研究增加農業的生產的方法。最近把初步的結果發表出來。他們發現出馬鈴薯對於「聲外」（卽在人所聽得見的聲以外）的振動。或高週率的振動。是極反應的。馬鈴薯在一分鐘之時間內。受這種高週率的振動。衝擊。幾個月後將其種下。發芽就比普通來得先。而收穫量也就增加了百分之六十。青豆如經過這樣的處治。也可以增加二三倍的收穫量。

防彈玻璃

舉春堡玻璃板實驗室。最近造的一種新的防彈玻璃。來福槍。手槍。機關槍的槍彈都打不穿。彈痕不達一寸十分之一。製造方法。是若干層極薄的軟玻璃用透明的膠黏合而成。

◎◎肺病早期診斷治療◎◎

唐太平醫師啓事　本醫師向承父業專攻肺病已十八載爲求集思廣益採長棄短起見特往德英法日奧瑞士等國曾在德國柏林醫科大學肺科教授埃士拿EISNER專研醫理又在英國布朗頓BROMPTON胸肺病院實習治肺手術均領証書歸國後照常應診

（診療所）廣州下九路　（時間）上午九時至一時

特製太平保壽汁　又名鈣衛魚肝油　能使瘦弱變爲肥壯　滋陰養血保肺健體

腎病見效神速

余患遺精經十年而不愈致起頭暈眼花耳鳴心跳氣喘腰痛夜尿失眠善忘腎部虛弱醫藥亂投虛耗多金毫無見效今由梁日初君介紹到一德西路四九四號廖漢潛醫師處治療針藥兼施幸獲全愈特此鳴謝

△廖醫師兼治小腸疝氣補疤痕補崩口痔瘡痔漏腫瘤頸癧頸腫乳瘡乳癰乳瘤腹水蠱脹砂淋尿閉腎囊腫大等症

西横街廿八號陳金誠啓

潘芳芬女醫師　專醫難孕婦女

醫務所　太平北路貳叁玖號（電話）壹陸陸壹

診症時間　上午十時至拾貳時　下午弍時半至伍時

李宗仁　張之英　翁式亮　區玉書　張任民　范德星　桂坫　鄒殿邦　麥煥章　譚遂　王鐸聲　陳國武　介紹

鳴謝　許修五大醫師割症手術

許修五大醫師外科割症久已名著社會近因小兒牛殖機能障碍小便困難爲皮所包而皮口又太窄非十餘分鐘不能竣事而小便時脹悶數年來飽受痛苦素仰許醫師老於此道經驗宏富嘗郎求治荷蒙施術解除痛苦從此小便如常人絕無障碍也又割時無痛割後操作如常照常上課敬告有是病者知所問津焉

▲許醫師兼治皮膚花柳婦科白帶神經衰弱小腸氣痛小兒水瀉各症凡診症律贈送許醫師手著「診餘漫談」或「醫事彙編」各一本　▲診期上午九時至五時　▲電話壹三壹〇四　▲醫務所廣州市太平南路新亞酒店對面

大華報總編輯陳天民啓

眼耳鼻喉　專家　張廼棠醫師

△專門▽　眼科內障青光手術　喉門核手術　鼻下甲過長手術　中耳膿炎手術

時間每日及星期日上午八點至十一點止

醫務所十三行故衣街七號二樓　電話一〇二二七　衛生局驗証五四號

婦科專家　全科女醫師　康靜佳　專醫難孕婦女　指導生育方法

醫所・太平南路六十七號・電話・16397（留醫留產）

杜益謀　何犖　林翼中　陸芳浦　[illegible]　介紹

醫師　任振華　新法速愈　花柳白濁　疳疔骨痛

杜果瘰瘡血淋筆九腑痛小便頸刺皮膚血毒惡癬不論新久毒患負責迅速治愈

顯微鏡診驗瘋癲　立決疑難　收費壹元　免費驗白濁

（醫所）廣州太平南路八十六號大元茶樓對面　▲針射一元至三元

▲多年鼻塞　▲幸獲全愈

弟患鼻塞九載涕泗日夕不絕一呼吸必以口爲代故常覺喉乾舌燥嗅覺減退飲食無味腦部常受牽累而發痛記憶力大不如前疾病似屬輕微然影響於全身健康者有如是之大患病至今醫藥亂投皆罔效幸蒙戚陳綺梅產科師介紹得十八甫西路耳喉鼻專科麥嘯臯大醫師診治署施手術僅旬日完治全愈感激之餘特登報鳴謝

惠福路書昌號黃兆鏗敬頌

專醫　劉漢貞女醫師　婦科專家　難孕婦女

婦人一切暗病如宮位不正宮口狹窄宮內膜炎花柳白帶閉經經多經少經痛產前產後胎前各症

醫所　一德西路球興藥行內　電話一六九八六　（設備留醫留產）

久咳易成癆！

多咳則傷肺日久易成癆因癆而致命者不可勝數惟查治癆必愈之藥迄今外國醫藥先進尚無發明現祗專門治咳老醫師「唐拾義」發明「久咳丸」經驗四十年服後直接有華咳除痰之力間接有保肺防癆之功對於久咳痰多胸痛痰血喉癢氣緊各症萬試萬靈故得社會公認確爲「根本治咳特效藥」

唐拾義父子大藥廠

唐拾義　哮喘丸

服後立卽喘止痰消除根免發誠治喘唯一良藥也

每瓶定價一元二毫

劉務醫師歷任光華第二病院院主任素著盛名

專醫　癆瘵　癇疾　肺癆咳血癲癇神經胃痛便血腰痛遺精衰弱善忘換血清毒

▲醫所廣州市太平北路普濟橋左一百五十五號　▲電話壹四二一八二

肛門外科專門醫師　崔堯天　首創　新法無痛針射脫痔

本醫師致力於肛門疾患之研究已十有餘年不論內痔外痔。脫肛肛痛。大便下血。赤白痢症。肛門痕癢。肛門濕疹。肛門破裂。肛門狹窄。肛門膿瘍。肛門腫痛。等一切肛門病症俱能本十數年來之經驗迅速根本治愈永不復發而以針射脫痔尤爲擅長確能無血無痛不用刀割不用線紮行動工作一切如常不用留醫至於港佛外埠可以來回卽到卽醫時間經濟更其餘事耳

▲醫務所現遷中央公園前十字路口　電話一五〇七五號

醫師　陳若芙　啓事

本醫師服務東山兩廣浸會醫院婦兒科主任及護士學校校長多年辭職後曾設醫務所于西關光雅里現因求醫者日衆爲交通利便計遷往一德中路二百四十二號二樓照常應診並附設留醫留產　各親友賜教請按址移玉是荷

電話一弍二四一號

血蛇惡癬救星

獅標　那必敵血毒片

此藥行銷各埠十餘年治愈登報恭頌者指不勝屈無論血毒血蛇惡癬見有痕癢紅斑面熱耳紅皮肉浮腫虫行蟻咬毛髮易脫等狀花柳疳疔各種毒症及皮膚瘡癩均巧掃滅無遺

每瓶叁元六毛

大新公司　先施公司　仁壽　老威　普威　新世界　五洲　國華　各埠各藥房均有代售

一德路任永桂醫所發行

包皮界說

包皮過長界說，乃龜頭被包之謂，包皮內汚垢積留，身體時失清潔，而特殊穢臭，痕癢尤令人大感苦痛也。此外引起手淫，遺精早洩，而致神經衰弱，發育不完，甚而至於絕嗣，偶或包皮發炎，潰爛而成壞疽，他如不正當行爲，或浴具不潔，甚易傳染性病，本醫所受良心驅使，剪包皮收港幣十元，爲社會人類謀幸福，以便諸君重履健美途徑而登壽境也。

鍾美醫所香港旺角上海街六百十四號

醫師　余自强

擅長　無痛手術　手術無痛苦，成績請參觀，專用收十元

解除牛殖器障碍　醫務處城隍廟右鄰

●敬送遺精早洩秘方●

專治男子遺精早洩　陽萎腎虧

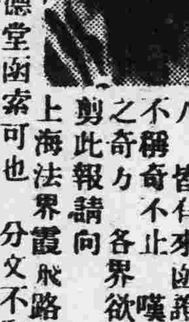

本牛人家藏秘方神效驚人　百發百中　服後治愈者已達數千人　皆有來函證明　莫不稱奇不止　嘆爲希世之奇方　各界欲索此方　剪此報請向上海法界霞飛路和合坊七十四號張世德堂函索可也　分文不取

●世德堂主人張雲山敬啓●

腦病頭痛失眠腎虛得救

鄙人患腦病數年以致頭痛頭暈腦脹耳鳴耳聾心跳氣喘惡夢失眠記憶退減腎虧遺洩百病叢生最後得友人秦盛染布廠總工程師潘遠光君極力介紹廣州太平北路弍弍壹號狀元坊對面腦病腎病專家

袁國華西醫師

治療痊愈病苦全消且取費極廉特此鳴謝

診症時間上午玖點起至下午伍點止過時不候星期例假照常

電話壹零柒捌柒號

東山蝸盧胡蔭南敬頌

太平南路卅號法國里昂大學外科

巴黎大學花柳皮膚專科

醫師　李同仁　針射電療　濁帶

運用德法最新透熱電療超紫光人工日光赤光線外科手術電機石英紫外光治療顯微鏡檢驗針射確能把一切由尋花問柳傳染來的新舊梅毒淋濁赤白帶下・婦女經期不調前後肚痛子宮位置不正以至難孕一經治療當能使患者知近世醫學之長足進步與科學之驚人也

心存濟世　不論醫費　男女醫師　負責到底

◎◎太平南路新亞酒店隔鄰

法國醫學花柳專科　何棣華大醫師

專門診驗治療　花柳淋梅毒皮

設備梅毒華士文反應顯微鏡檢驗男女一切花柳白濁硬疳軟疳疔瘡骨痛橫痃芒菓血淋腎囊腫痛皮膚血毒癬疹等症之後生或單發新起舊患廢症證象複雜宜卽檢驗清楚合併遺後患

▲診驗免費　電話一五九六〇　各種針射由二元至五元　負責醫治二十元至卅元

巴黎大學醫學博士　羅廣庭

精醫內外婦兒各科及一切不美觀疤痕痣瘤

醫務所遷往　豐寧路弍三五號二樓

電話一六一四一

敬謝外科瘡科專家郭友誠大醫師使我臭狐從此不臭

弟兩腋發臭爲時甚久每屆夏際出汗時則惡臭薰人爲人恥卽爲人厭上大感不便因恐爲人覺乃厯搜中外臭狐藥品水也散也塗擦殆遍種皆暫減片時虛擲多金無法或愈偶聞友言一德路石室前外科之郭友誠大醫師擅用手術將腋下臭腺割除是日卽往求治果於一星期乃告全愈至今已合水不復臭因往求治果於一星期乃告全愈至今已逾數月毫無痛苦施術後卽可安步回家無碍工作誠今之外科專家郭醫師手術敏捷施術時間已照常觀診療：內消頸癧。瘡。瘡痔。郭醫師前在醫外考察經已一般大小外科手術。皮膚暗瘡雜症。痔瘡。瘰癧。痛瘡。砂淋。閉尿。補崩口。補崩缺。

河南華路源隆陳子堅敬頌

葉培初醫師啓事

培初任東山兩廣浸會醫院院長兼內科主任十餘年對於內科各症經驗不少尤好研究診治胃腸疾病近因醫務太忙特將該院院長及內科主任實職辭去祗任名譽院長全日在大新路（石室後便）本醫務所應診此啓

時間　午前門診　午後出診　急症隨請隨到

電話壹肆壹伍捌

X光照胃腸須未進食前　心肺各部隨時可照

「桃源仙洞」

黎離

原名：La t of The Pagans
導演：Richard T.rhpe
出品：美國美高梅公司
放映：本市金聲戲院

鑒賞「桃源仙洞」這部影片，倘以爲這是藉南海風光做背景，而以男女之間的羅曼斯爲劇情的骨幹，因此就認爲這是風光旖旎，可以陶情怡性的影片，我想這是沒有什麼意義的。倘要知道帝國主義者壓迫弱小民族的種種事實，看一看帝國主義者的猙獰面目和狡詐殘酷的手段，我以爲在這「桃源仙洞」裏可以窺見一斑。它之所以值得我們鑒賞的，也許就在這一點。

所謂「桃源仙洞」的人們，本來是在光天化日之下過着他們雍雍自得的生活；但從所謂文明的白種人來了以後，這「桃源仙洞」的人們的生活就給破壞了。在這影片裡，將白種人對于弱小民族所施的策畧可算是顯示了簡明的輪廓。首先船長和大副之類顯現了手槍，這是壓迫弱小民族的武器之一。用酒款待到輪船上來的土人，麻醉他們；贈送他們一些禮物，誘引他們；進而騙他們簽訂了做五年礦工的條約；到他們醉臥以後，便載他們到別處去了。在未達到目的地之前，他們雖曾抗鬥，終于給暴力屈伏了。礦工的生活，在這影片裏，也已表現一些了。這是人間地獄。作爲土人領袖的泰勞，帶着手銬脚鐐，做工時雖無手銬，因救白種人而有功，受了傷，躺在牀上，也還帶着脚鐐。後來雖然得到相當的自由，他的愛妻來了，也還忍受種種壓迫。幸而狂風暴雨使這隻白種人所住的輪船遭了打擊，白種人不暇自顧的當兒，泰勞纔乘機救出了自己，救出了愛妻，逃到別處去。所以，我以爲這部影片能夠將帝國主義者壓迫弱小民族的許多事實暴露出來，使觀衆對于帝國主義的罪惡得到相當的認識。這是値得向愛好電影的人們推荐的。在未達目的地之前，土人羣起向壓迫他們的白種人奮力抗鬥之時，觀衆看了，不禁爲之興奮，叫喊，也不是偶然的。反帝的情緒，在這時可以說是緊張了。

總之，看這「桃源仙洞」，純從認識帝國主義者的猙獰面目和狡詐殘酷的手段加以深切的注意，我敢相信這部影片不會使觀衆失望的。

，去分取那幾碗粗飯和五合粗米。

靜靜地我數着日脚，數着借目，我彷彿陷到很深的泥淖裡。我就開始了不常有的憤慨和不常有的悲歎。我對自己說：

「振奮起來去過四月的日子吧！」

因爲我在過着都市的四月。

廣州，一九三六，六，十四日。午。

不如歸

南

一條冷靜的長巷，道旁路燈微弱的紅光，照不透這濃厚的黑暗，只能在它周圍映出幾尺遠的昏黃的光圈，却越發顯得這幽長僻巷的神秘。

他從一家小酒館裏喝得醉醺醺的回來，頭有點暈，脚根也有些發軟，明明是平坦的路，偏像是有許多坑窪，眼前的幾條燈影，火蛇般的在眼前飛舞，但是頭腦尚清醒，因爲他還知道用手扶着牆，慢慢的尋到自己的家門口。

他推開大門，身子幾乎隨着那扇門倒進去，但却仗着有扇門的倚憑，未曾跌倒。院子裏靜沉沉的，屋裏的燈光，捻得比黃豆還小，他知道母親又是爲着省油早早的睡了，他輕輕的摸進了房門，挨到自己屋裡，下倒在炕上，隨手扯過一張舊棉被蓋在身上。這時從遠方傳來陣陣的汽車叫聲，使他聽了，更感到這暗室裡的景象的消沉，他昏沉的躺了一會，竟自睡了。

深夜裡他醒來時，聽見身旁有人低聲哭泣，他聽出是妻的聲音，他不知己到了什麼時刻，但妻既己回來，至少也有十二點鐘了。

他聽了妻的哭聲，曉得她一定是在外邊受了委曲，於是想起他落魄他鄉，害得妻在外受苦，自己却成天委靡的守在家裡一籌莫展，煩悶極了，倒用妻賺來的錢，買酒澆愁——想起來，他實在愧對她。

「娟，你，……你是爲什麼……」

他坐起來撫着她的肩問她。

她不說什麼，却哭得更厲害。

「娟——我看見你哭，我的心就如刀割！唉！可憐你遇見我這樣的倒霉的丈夫，害得你受苦！………」

「不，不，甫！我傷心的是我們不該輕易的拋開我們的故鄉，我們的祖國，到這裡來！……現在……現在……唉！……」

「娟！我們不必追恨龍！總之，一切都怪我們命運，當初怎麼會知道有今天，那時任之說得那麼好，誰又想到現在連任之都——都不行了呢？——但是，娟，你怎麼好端端的想起這事來？」

她被他一問，又不禁哽咽起來，他的心，亂得像一團麻，他不知怎樣去安慰這傷心的女人，他伏在她的肩上，低下頭，在她那佈滿淚痕的腮上吻了一下，道：「娟！你不要再傷心吧！」他這樣說着，不由想起前年離開故鄉到這裡來時的情景。

× × × ×

是一個寒冷的冬夜，一家人——母親，妻和他自己，圍着一個火盆坐着。屋裡沒有點燈，只有火盆裡的火，在每個人的臉上閃耀着紅光，那時他失業已將近一年了，手裏的一點積蓄早已花完了，衣服，傢具，能典當，能變賣的也都典盡賣盡了，於是一個嚴重的問題——生活，在他的面前展開了。

「甫！東生伯來信怎麼說的？難道連一個小事也找不着？」妻拿起火筷子，撥了一下盆裡的火，這樣的說。

半天沒有回聲，他低着的頭忽地仰起來。

「嘿——嘿——」他冷笑了兩聲，立起來在屋內踱了幾轉。

「小事？這個社會還有我們窮人插足的地方嗎？我們既花不起運動費，又找不出有力的門徑！」

「唉！這年頭也真沒法子！這麼大的工廠，也關門了！誰想得到？工廠不關門，我們何致於這樣！——」母親感慨似的說。「媽！你不知道，」他又坐到火盆旁邊來，「日本自從奪了東三省，他們工業製造的原料的供給，突然的增加了，他們貨品到我國來又是一種有計劃的傾銷，那就是摧殘我國工業的衝鋒戰。我國的工業，本就很幼稚，但是對于這幼稚的工業的萌芽，還不去加意的培植，維護，只知道把他看作政府財富的來源，種種的捐稅加上了，固然，工業是應該給國家作財源的，不過總該顧到他自身的存在與發展，現在的日本貨品，以低價佔據了市場，我們工廠的出品，成本重，貨價高，貨銷不出，花銷却是照舊，那麼，不關門，還等待什麼！——唉！——」

「唉！」母親聽了似懂不懂的嘆了一口氣。

大門，「骨隆」的響了一聲。

「春甫在家嗎？」院子裏送進來的聲音。

「是任之嗎？請進——」

他答應着迎出去，妻忙把屋裡的燈燃起來，在燈光隱約中，看見屋裡的陳設，只有地下靠牆放着破板櫃，櫃前放着一條長機，炕上的一頭，擺着兩隻舊皮箱，皮箱上凌亂的堆着一團棉被。

春甫同着一位瘦長的人進來，那就是許任之——他們原是同事，工廠倒閉後就都失業了。

「甫兄所謀的事有些眉目了嗎？」

「唉！任之，你還不知道？這年頭謀事那裡這麼容易！我現在眞苦了，眼看着要斷炊了！」他凄然的嘆了一聲。

「我知道你一定還沒找到事，我今天來就爲的是這個——」

「呵！怎麼，任之，」他忽地感到興奮。

「我接到——」任之的聲音放低了，像是怕旁人聽見，其實這屋裡并沒有旁人，除了春甫，「——關外的一個朋友的信。他在一家××洋行裡作事，那洋行專辦出進口的生意，現在要添僱幾個中國人，到××各地去調查商情——這不是一條很好的出路嗎？」

他的眼直望着燈光，兩眉中間現出幾重深陷的皺紋，半晌，他才吃吃的說道：「任之！我們——我們也要去給壓迫我們的帝國主義作走狗嗎？」他說話的聲音有點顫動，頭又低下了。

「唉！春甫！我豈不知道這條路不是我們所應走的？但是，不這樣我們就會餓死啊！——我們就等着餓死嗎？」

「哼！除却這個，眞也沒有別的活路！」他苦笑着抬起頭，眉間的皺紋展開了。

「怎麼樣，你打定主意，你若去，我就回復他說咱倆一同去，要不然，就——我想最好還是我們同去。」

他沉吟一下：「任之，我明早回復你可以麼？容我同家裡商議一下！」

「好，就是這樣吧！明天聽你的信。」任之說着戴上帽子走了。

任之走後，他同母親和妻子商議的結果，都說不妨去試一下，因爲實在沒有別的路可走，他於是決定了，決定同任之到××去。

到××混了半年，這洋行忽地改組，把中國的職員都裁撤了，改用日本人，大概是需要中國人作的事，已經作夠了，從此他就淪落在這受着異族壓迫的，生疏的異鄉，任之却望風捕影的跑到哈爾濱去找他一個老同學，直到如今連個信也沒有，他在這裡也惟有守在家裡發愁。沒有一點辦法，更爲着生活的問題，不得不讓妻到一家××商店去作店員。

× × × ×

「娟，不要再傷心吧！你要知道我的心早已碎了！你，……你告訴我，你到底受了那個的氣？」他摟住她，也不禁流淚了。

「甫！這個地方，我們不能再住了，這裏決沒有我們的生路，這裏只有異族的凌辱，我們在這裏是沒有國籍的人了，我們的一切都沒有保障，甫，你聽我告訴你，商店裏那日本經理——可恨呢！他……他侮辱我。

他把我誆到家裡，他家什麼人也沒有，只有一個中國僕人，他原說到家裡有事，誰知他一點事也沒有，他把我關在他屋裡，嬉皮笑臉的對我輕薄，我當時明白了他的意思，知道是被他騙了！但是我還覺他是經理，而且又是東洋人，我不敢對他發怒，我便低聲下氣的對他哀求說我是有了丈夫的人，而且我並不是那樣的下賤女人，請他放了我，——那小子聽了不特不同情我，反而帶怒的對我說：『連你的丈夫，你的國家，都是我們的了，你還自覺不錯呢！你要想開些——』說着，他就瘋狂一般地抱住我，……甫……甫……我還怎……」

她又哭起來。

他聽完她的話，不由氣憤的挺起身來，但忽又伏在她的身上。

「娟！可憐的娟！我——我的根本的主意打錯了！我們原想到這裡來尋生路，但是——但是這裡已不是我們的世界了！這裡只可任壓迫着我們的異族揚眉吐氣的爲所欲爲！我們難道只有屈服在他們的鐵蹄下了！娟！——娟——無論如何，我們還是歸去吧！」

他的眼淚滴在妻的頰上，與她的淚合流在一起。

國醫院 完美的教材

全國名醫一致推崇＝第一部有系統徵驗之大醫案

何廉臣 郭奇遠編集

丁甘仁 周小農 葉鑑清 嚴紹岐 蕭琢如
陳務齋 尹性初 高仲岱 吳佩衡等四百餘人撰述

臨證者 必備的參考

仔細探討 可增十年學力
隨時瀏覽 可抵三年從師

當代全國名醫驗案類編

本編集合全國名醫四百餘人學驗之結晶，都七百五十餘案，風寒暑濕燥火以及温疫喉痧白喉霍亂痢疾鼠疫癆瘵神經血崩淋濁等，無不完備。每症之病源診斷治療效果，全部刊載。其病理變化，用藥準繩，一覽無遺，可作臨証時之重要參考，可作初學者之入門專書。

已備正編者：不可不更備續編，以窺全豹
未備本書者：不可不從速預定，以規先覩

接受外埠要求 預約展期半月（七月半止）

正編提早運粵 預約即可取書

連史紙印正編八冊續編六冊 正編七版新定價四元五角 續編初版定價二元五角 預約正編三元二角 續編二元五角半 正編業已出書運粵 預約即可取書 續編七月半出書 七月底準時運粵

古今名醫驗方類編預約同時展限半月

廣州分局 大東書局 財政廳前

救亡之道

苟安足以積弱發奮便可圖强是故枕戈待旦國民早具同情爲國多勞志士呼號奔走然而勞能傷肺咳嗽旋生病莫能興身何救國當此危機四伏一髮千鈞爲國珍重尤爲切要之圖蓋積弱必召亡國之痛積勞實爲致病之原茲際國難嚴重關頭因偶憶本堂年前啓事謹擇述一二貢獻於爲國事而憂勞者夫養陰丸乃純粹國藥衛生要品有治病防病之功具轉弱爲强之效香甜氣味佐使得宜深蒙用者所見重故創始僅三數年行銷逾二十省遠而歐亞澳非美洲及南洋羣島就其行銷力量以觀測其功用之大銷流之廣可想見矣舉凡纏綿於醫樂無告者幸毋忽之

廣州市槳欄街位元堂廣告

北大

夏令清補品上市

● 銀白雪耳 價特相宜 送禮珍品

生晒人參

碧水野桂

專賣正貨

直接採辦 售價最平 任由格價 任由比較 便知實際

家藏 希罕野桂

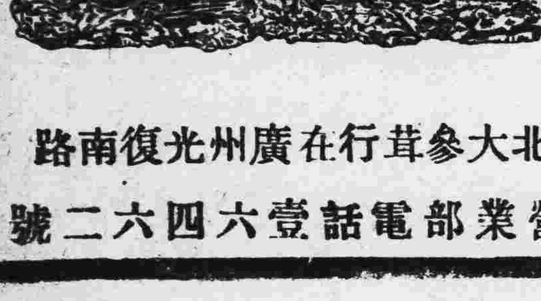

北大參茸行在廣州光復南路

營業部電話壹六四六二號

何利田大醫師

◎花柳皮膚專科◎

專醫花柳

定購白濁白帶針藥

確能盡量剷除頑濁

無論新久頑固白濁膀胱宮炎症睪丸腫大白濁一二十年老白濁均能快捷醫愈

現已遷惠福東路四十六號

德國 柏林大學醫學博士

前任本市國立中山大學花柳皮膚主任教授

馮聲普

門診壹圓 留醫式圓 各種注射出式圓全陸圓

一切物理化學血清生物檢驗治療均備

德國最新瘋癲檢驗法

（星期日照常）

（十二甫馬路式七號）（電話壹六九壹三號）

永生鮮奶

奶質：奶質純潔滋養豐富
嬰兒：飲本場荷蘭洋牛奶最易消化
檢驗：沙面英國醫學博士羅士得
營業部 地址東川路元運街 電話壹七二五五

永生畜牧牛奶場廣告

東西南北

第六四三期

本刊徵稿簡約

本刊徵稿範圍，以文藝為主。凡小說，戲劇，詩歌，童話，神話，民間故事及歌謠，隨筆，讀書雜記，文藝理論，文藝作品或電影的批評或介紹，均所歡迎。

文體以白話為主。

來稿發表後，酌致薄酬，每篇自壹元至十元。

攝影，漫畫，木刻畫，亦所歡迎。發表後，每幅概酬發表費一元。

來稿發表後，其著作權仍為作者保留。

稿末望寫明投稿者姓名，住址，以便通訊，並加蓋私章，以備發奉稿費時核對；缺者認為卻酬。

來稿發表與否，概不退還，望勿附寄郵票！

編者對於來稿有增删權，其不願增删者，望於投稿時聲明。

四月

趙也槐

在四月，東瓜開始有花，花落了，青色的小瓜，就在瓜棚下逐漸地圓大了。

菜園都在池子的四邊。越過園籬，在外面：就是四月的稻野，稻苗已經長到了跟牧童似地高了。稻穗的胚包裡，綻開黃色的禾花。在阡陌邊的蔴豆，也已結了黑色的硬殼，快到摘落的時間了。風由河下面湧過來，夾着禾花香和豆葉的青味，送到了村莊上去。

村子很早就醒過來了，縱使太陽爬得很高了。公雞也還要唱那麼一聲兩聲。鴨鳩也叫了起來。小狗喜歡到草場上去逐花蝴蝶，也亮起了高興的嗥叫。

老農人叫起了上學的孩子，自己吸了烟，揪到了拾狗糞的畚箕，往屋後面的小山下走了。接着的是年青的農婦，她們已經換上了花色的頭巾，臂彎裡挽了個竹籃，左肩荷上了小鍬鋤上了菜園。

菜園裏有野草，有毛毛虫，也有被踐於看管的耕牛穿過園籬來偷吃菜苗後的蹄痕和園孔。年青的農婦看到雞狗可以自由出入的園孔，就都罵了。

「那個死了爺爺沒工夫看牛的——那個婊子跟野子睡覺了忘了瘟牛的——那個狗子偷了我的瓜。」

聲音很大的在清寂的田間漾了開去。

沒有人回應。

這下才把鋤頭劇到坭土裡去。坭土鬆了，拔去了野草，更澆了一點水；又去打好園孔。就站在瓜藤下去捏毛毛虫。

瓜花像金黃色的喇叭似地開着。農婦是熟十園藝的。她摘下了許多花，那些是有害于瓜的成熟的多餘的花，花粉落了下來，飄到衣袂間，她不去拂拭。

看看滿了好半竹籃了。這才上牢了園門，回了家。

在家中，小黃毛的女兒燒起來的飯鍋，是燒開了。

「毛妹飯開了嗎？」

「娘！早就開了，只等你那一籃瓜花了。」

廚屋裡因為燒的隔冬積下來的稻草，烟使特別的多。毛妹被烟出了眼淚，跑到廚門邊，睜大了眼，醒了鼻涕，又擦着眼睛，吓了起來。

「毛妹，來揀瓜花。」

瓜花的花心是不要的，花蒂的生硬處也不要，被虫蛟過了的也要剪摘，花粉要仔細的搖散。因此毛妹和農婦都坐在階前，細心地揀出來。

洗過了，這就用手扭斷了放到飯鍋裡去。飯鍋裡全是開水，把木杓子掏到那裏去的時候，覺不到是下過米。

「毛妹，你下錯了米嗎？」

「娘！是公公交給我的，只那麼五合米。」

「呃！」

農婦只這麼應了一聲。她明白家境，她明白目下正是四月。沉默地，瓜花塞完了，那麼滿滿地有一飯鍋了。加了點稀薄的豆油和一小匙粗鹽，蓋上了鍋蓋，吩咐毛妹再燒一會子火。

走到廚房外，自己的眼淚也給烟出了。在廊外，這是幾百人全住的大屋，有許多呼喚聲，叫吃朝飯的，叫拾狗糞的公公回來的，叫孩子的。上早學的孩子也回來了。

坐到矮小的飯棹邊。每個人端了一個大碗，那裡全是煮熟了的青的花蒂和黃色的花朵。米粒那麼一顆一顆地粘附在花蒂上，除外便是水。孩子嚼得很響，嗒嗒地。老農和青年農人，卻像極其忍耐似地啜飲着青色的飯水，不說一句話。孩子是不安分的。知道這種糧食不是好味，叫了：

「公公，我吃不下去！」

「說什麼！不知天地的小鬼，快要活活地餓死了。」

老農就這麼罵了起來。

「小乖好好吃，午上吃甜甜的。」

「嗯！連這一頓都沒有的時候，我看只有打饑荒去了。」

老農喟嘆了起來，沒有人回他的話，他又獨語道：

「好長的四月。」

農間如此過去了。

在這被遺忘了的鄉野裡，沒有什麼高度的理想。在平靜的勤勞的日子裡，僅僅希望不會饑餓，不會寒冷。然而在幾種幾樣的人力與大意的煎迫之下，饑餓和寒冷卻嘻皮笑臉走了進來。

從幾千年幾百年積下來的經驗，鄉下人的唯一反抗饑餓的方法，就是多找一點可以充饑的東西。在隔年的冬天裡，他們知道明年有一個四月。只要能夠捱過四月，便一年都好過了。因此在冬天，他們囤積了一堆蕃薯。倘若那年冬天太寒了的時候，而這一堆東西卻會腐爛。於是在冬天有太陽的日子裡把蕃薯一片一片地切了下來，晒乾了裝入了泥甕，叫做蕃薯乾。就是農婦們對孩子說的甜甜的東西。同時他們也儲下了石八斗粟子，到四月把牠磨成粉；有時候煮作湯圓，有時候卻煮成羹糊。

過了午牌。鄉農們都站在簷前風吹得到的地方，端起了甜甜的東西。碗裡的又是水：蕃薯乾不過那麼幾塊。嚼了一下子，又啜飲了三五口。一碗二碗的遞增下去，覺得肚子裡已經飽了。便放下了碗。

載了一肚子水，在陽光下，上了田畈。要車水，要拔草，要挑糞，要上山割刈蓆草。拖了疲乏的腳，歇在家裡，想着明天的日腳，又這麼地臨來的時候，全都啞了。這時候毛妹送上了煮糊了的粟羹。硬生生地吃了下去。

日子無限長的流了過來。

粮完了。米早就沒有了。向王爺借過一斗五斗，不消十天就完了。蕃薯乾也完了，粟粉也完了。只剩下園子裡還沒有吃光的東瓜和茄子，然而當切正糧和雜糧都完了的時候，這些蔬瓜，又能養活多少人命。

開始是幾個一上來就維持不了的老婦和孩子，挽了竹籃，托了粗碗，出了門，一家挨過一家，一村挨過一村，用了很大的力量遮蓋了羞辱，說：

爺爺，四月過不去，開開恩，討一點冷飯剩粥。

接着是這麼地出門的就不止先前幾家了。

饑餓是洪潮，汎濫了。淹了東村，也淹了西村。

「打饑荒去！」

「我們打饑荒去！」

等到整個村子的人們都要出門的時候，這一種呼號就被叫出來了。農人，船夫，鄉婦，孩子，老的，少的，幼的，像一條長蛇似地，走出了村門，經過東村，叫道：

「到王爺那裡打饑荒去！」

東村就又走出了一條長蛇似的人也叫了起來：

「打饑荒去！」

饑餓的人，多了起來，聲勢也磅礴起來。

「我們要活。」

他們都湧到王爺大屋前邊去。王爺有許多土地。有許多倉谷，有許多錢，但他卻吝嗇，不願借，不願救助人。

這些打饑荒的人羣因為每個都有一角半片土地，也有菜園和破屋舍。他們愛自己的田園村舍，所以他不敢幹不顧一切的工作。也知道只要四月一過，自己又可以收割，又可以耕種。因此他們良善地團坐在王爺的大門前，叫了起來：

「王爺 我們饑餓呀！開開恩，煮一大鍋飯來吧！我們坐在這裡等。」

王爺門了門，什麼也不答應。却託了王爺的村中紳士從別一條路走到大衆跟前：

「要什麼？」

「我們要米，一升兩升都得。我們也要一頓飯。」

「嘿！年成不好，打打饑荒，不算什麼一回事，不過四五百人卻每個都要一升兩升，卻未免過分了。」

「王爺的倉谷就夠我們整村整舍的一年的糧食。二升五升算得什麼？」

「呃！二升五升就不是數目嗎？」

「是呀！是數目，然而王爺不過七個人，他要這許多幹嗎？作為賑濟災民似地做一回好事吧！」

「好，今日奉送諸位一頓。」

「我們還要米呀！」

紳士走了。在太陽光裡。這些饑餓的人們，把臉翕昂起來，流了大串眼淚，和流了一絲絲的苦笑。

大鑊一大鑊的飯挑了出來，沒有菜沒有湯，把自己帶來的大碗，盛滿了，便恣意地吞了下去。

他們也有一個指揮人，說：

「我們盡量吃，吃完了就算了，不必帶回家去。我們跟王爺要一升米。」

飯完了以後。指揮人向紳士說要米，從三升減到一升，再次減到五合。這才算成了功。分得了米，太陽就開始西斜了。

「明天到謝家去！」

「後天到劉家遠山爺那裡去！」

「大後天到劉家惠牛伯那裡去！」

東村分了陣；西村分了陣，各自回家，放下了竹籃和粗碗，像作了一回客似地輕快，老人拉了牛上了草場，農婦們拿了鋤，挑了桶，上了田園裡：車水，鬆土，拔草。

四月蜥蜴似地爬完了。

走出了家門，躺在都市裡的寓所裡面，在睡不着的黎明時候，聽見雞鳴，想想自己的出路，我便啞了呆了，而同時故鄉的四月饑荒的舊事，飛一般的跑到我的記憶裡。我記得那一棚瓜花，那一畦菜地，也記得甜甜的滋味和飯的好滋味，我彷彿離開了都市回到了故鄉，雜在饑餓的人羣後面

本期目錄

四月……………………趙也槐
「源桃仙洞」……………黎離
不如歸……………………南

上海北新書局廣州分局　上海晨光書局廣州中華科學教育改進社啓事：

敬啓者上海晨光書局廣州中華教育改進社為推廣營業起見所有出版全部教本圖書自本年七月一日起特約廣州北新書局為兩廣總經理處嗣後如蒙與校垂顧採用以及同業批發請逕與廣州北新書局賜洽特此通告周知敬希台洽為荷

中華科學教育改進社

兩廣特約總經理處 北新書局

教育部審定 新課程標準適用

吳瑞庭編 費鴻年校 高中教本 最新生物學 定價大洋一元四角

吳瑞庭編 高中教本 生物學實驗 定價大洋一元一角

張重行編 高中教本 最新衛生學 定價大洋六角

吳瑞庭編 陳兼善校 高師鄉師 師範生物學 定價大洋一元四角

吳鏡兆編 初中教本 最新物理學 定價大洋五角半

張重行編 初中教本 最新衛生學 定價大洋六角

費鴻年編 初中教本 最新動物學 二冊每冊定價大洋五角

謝循貫編 初中教本 最新植物學 二冊每冊定價五角

程宗頤編 初中教本 農業教科書 定價大洋四角

吳鏡兆編 初中補習 物理學綱要 定價大洋二角

吳瑞庭編 初中補習 博物學綱要 定價大洋四角

財政廳前 北新書局

廣州市學生救國聯合會徵稿啓事

敬啓者敝會第一次執委會會議議決出版本期月刊一種編件徵集端賴各同學之協助始克濟事用特登報週知敬希各同學廣賜鴻文以光篇幅曷勝榮幸右致各校同學徵稿條例附刊於左

廣州市學生救國聯合會月刊徵稿簡章

（一）本刊以闡揚三民主義研究救國方案探討學術問題為宗旨（二）本刊內容分插圖時評論著什組小說詩歌戲劇常識通訊十載各欄（三）凡與本刊宗旨相符之文字均所歡迎（四）來稿文言語體但須繕寫清楚並加標點符號（五）本刊對於來稿有增删權但投稿人不願增删者請預先聲明（六）來稿如屬譯文請註明原稿發表處能將原文一併寄來更佳（七）稿件發表時署名任便但須將眞姓名地址書於稿末以便通訊（八）來稿登載與否概不發還惟郵先聲明並附有郵資者不在此限（九）來稿一經登載酌贈本刊以示薄酬（十）投稿定於七月十日截止（十一）來稿請逕寄廣州市大東路省參議院內廣州市學生救國聯合會編輯委員會或財廳前二百三十四號三樓本會辦事處

鳴謝 腎病中醫袁國榮

弟患遺洩之症多年以致神經衰弱耳鳴耳聾頭暈眼花腦弱善忘潮熱盜汗夜多小便尿後返滴腰痠脈失等症經最後延袁國榮中醫生診治斷為腎病後症用柴辛猴痊愈特此鳴謝袁醫生寓廣州市西湖路實慶新街約門牌七號電話17401號通函問症附郵即覆診症時間每日上午八時至下午六時星期日照常應診逢辰中約四十五號張亦卿敬鳴

瘧疾之防禦

防禦瘧疾求其有效須對於瘧菌及傳播瘧菌之蚊蟲一同加以防制防制蚊蟲帳子紗窗蚊香尙矣至於防制瘧菌則只有豐富純潔強有力之血液方可成功蓋只有此種血液足以殺滅瘧菌於體內俾不為患惟欲血液臻於此境非使其能吸收充分養氣不可此正韋廉士醫生紅色補丸之職司亦即世界各地無數人士之所由仰賴此丸以防治瘧疾也韋廉士醫生紅色補丸由上述方法已愈多數患瘧之人廣東台山大海墟合益公司主人朱炳生先生第二公子偉濃君即其中之一也朱君書云『去年秋季鄙人忽染瘴瘧困於床第者數月各藥無效因憶及數年前曾服韋廉士醫生紅色補丸治愈顏容瘦削眠食不安等症決再服之果然服不多時體氣轉佳無何瘧疾亦全消失迄今彼未復發且覺體壯身強韋廉士醫生紅色補丸之功真足感也』韋廉士醫生紅色補丸統治血虧各症如血虛腦弱胃呆早老痛瘋久病之後身體虛弱以及婦科各症業已屢試屢驗矣　各藥房皆有出售或逕向上海江西路四五一號韋廉士醫生藥局函購每瓶大洋一元五角六瓶八元郵力在內

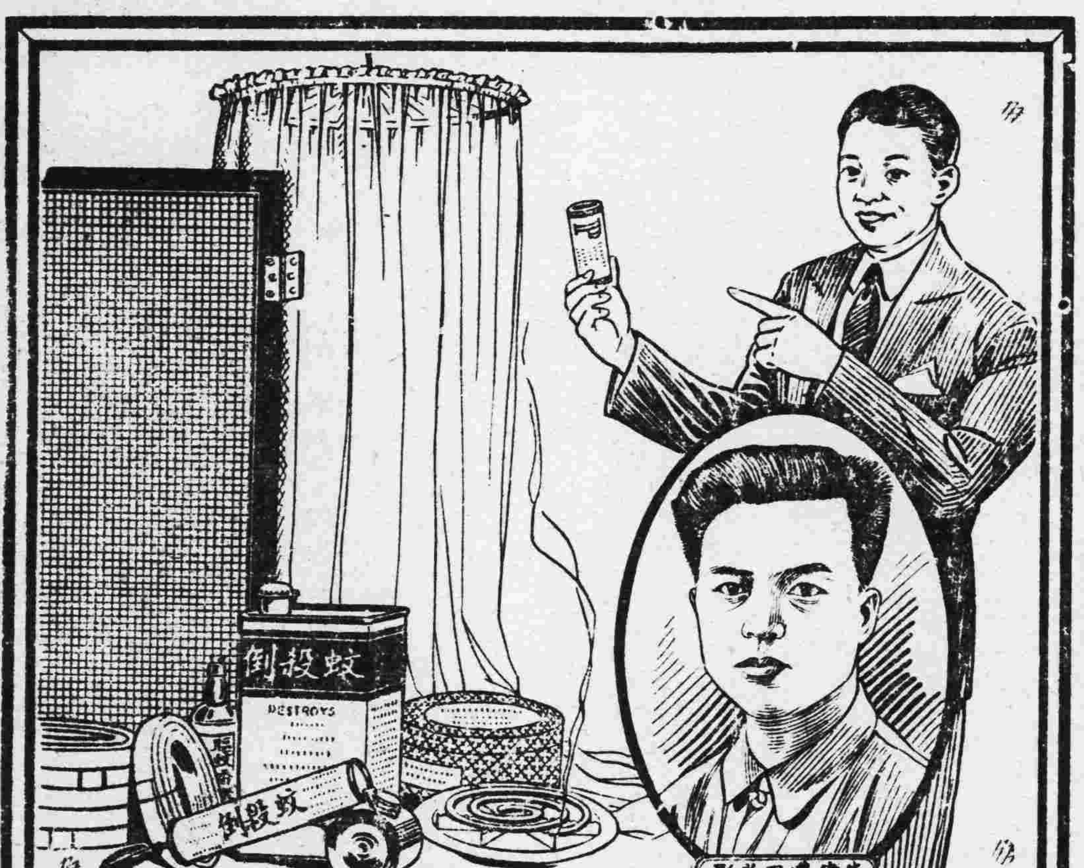

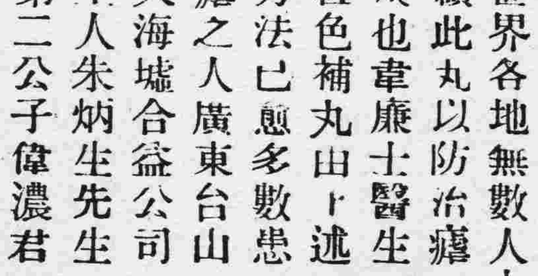

小孩子熱天的疾病

炎天將屆孩子們往往易患腸胃疾病為免病情更趨嚴重起見一見病狀發生如腹痛食滯胃呆便秘腹瀉嘔吐不眠等症即須投以嬰孩自己藥片此藥片係由兒科專家處方製成性和味美效大功宏實為防治嬰孩腸胃疾病之無上妙品也浙江衢縣化龍巷四十八號慶大錢莊賬房周君步陞來書云『小兒患清𤦺年三歲先天虧缺體魄虛弱時患嘔吐腹瀉夜眠不安等症後服嬰孩自己藥片數次體格頓見進步現已十分康強肥胖矣』嬰孩自己藥片為治理小兒胃腸疾病出牙各症之良藥各埠大藥房均有出售或逕向上海江西路四五一號韋廉士醫生藥局購買每瓶大洋七角六瓶三元五角郵力不取

排球勁旅會師東郊
省體專隊對抗滬復旦隊
今日下午五時在公運場

上海復旦大學排球隊、今(四)日下午五時半、假東郊木座位球場、與省立體專對抗、此場抗賽、當有劇鬥、蓋雙方擁有饒勇健將、復旦隊連日表演、以丘廣燮、陳宗祺、周達雲、黎達澤之快殿與扣球爲最佳、省體專隊今日遇此強敵、聞以最強固之陣勢應敵、復旦陣容、經誌前報不贅、至省立體專陣勢則有如下列、(首排)陳悅優、胡英才、金寧、(二排)黃華柏、伍錦夫、梅廸賢、(三排)馬杏修、劉炳勝、陳炳賢、

女學球賽 今日可結束
五四紅隊獲亞軍
今日一場決季軍

市體委會第二次女子戶外學球比賽、(昨)三日上午九時八十小對五十四小紅隊、作亞軍決賽、結果廿一對十二、五十四小紅隊勝利、奪得亞軍、今晨九時八十小對七十小季軍決賽、兩對人材勻稱、當有一場劇戰、聞該隊決定頒獎日期時、並請聯隊與冠軍隊作表演賽助興、聞不日即行頒獎、

憲兵司令部舉辦 二屆排球賽
本月六日開始舉行
開賽前一幕表演

憲兵司令利樹宗、對于體育、提倡最力、自捐出銀杯多座飭令該部體育會、舉辦各種球類比賽、查第一屆司令杯排球籃球、及乒乓球賽經已先後結束、現更繼續舉辦第二屆排球比賽、各憲兵隊、除第一隊及十七隊因遠駐他方、不必參加外、餘一律規定參加、排球賽採用復式淘汰制、業於前日下午二時拈鬮完畢、決定七月六日(星期一)紀念週後、開始比賽、照表爲第十二隊對第十八隊首先接觸、由利司令主持開球禮、未賽前、並組織體育教官隊、對士兵聯隊作排球表演賽、球證胡可立、茲將表演隊出場戰將列下、

(教官隊)方介 劉宗燦 黃麗堂 梁杰堂 趙韻莊 余端田 王志防 胡紹屛 袁文煥

(聯隊)盧德威 余青 趙善明 梁纖遠 雷文輝 呢淺强 陳偉卿 文運洪 梁巽亨

籌組華南 乒乓球聯會
澳門乒乓聯會發起
徵港粵梧各地意見

澳門運動由目中、以乒乓球最稱發達、去年曾數度派隊遠征滬江、第六屆全運會時、曾派隊出席全國乒乓錦標賽會、結果獲居首席、年來主持全澳門乒乓運動之澳門乒乓聯會工作復極努力、現該會第六屆新職員、廿日曾召開第一次執委會、即席倡議要案多項、查最關重要者、厥爲發起組織華南乒乓聯會、查組織華南乒乓聯會事、該澳聯會年前一度倡議、並徵求省港各地聯會之意見、其后因各地聯會阻延、致未克實現、此次該會舊事重提、聞已去函香港梧州廈門及廣州各地乒乓球聯會、徵詢對於組織華南乒乓聯會之意見云、又查澳聯會致廣州聯會函、係寄惠福路市教聯會轉、

我世運足球隊 再克棉蘭隊 (續)
歐聯隊一蹶不振 以四比零遭慘敗

輾轉之間、球復爲北華截得、傳與馮景祥、直搗黃龍、可惜腳頭起處、皮球過高、越門而去、失卻良機、孫錦順截獲來球、殺上前線、傳與幼良、攻射無功、須臾之間、球爲華北所得、奮勇殺進、馮主師率衆應援、季良截獲、急中生智、傳與景祥、馮奮施虎威、殺入敵隊後衛防線、猛起腳頭、皮球迅如雷閃、

射入敵門

建立偉績而還、我隊獲勝、球、掌鼓之聲、充盈全場、開球後、小黑炭陳鎮和、從內地帶球殺出、傳與北華、幼良射門無功、敵隊竭力反攻、譚江柏將其殺退後、陳鎮和奮力殺上前線、協助前鋒、搶獲敵球、遙向敵方送去時、葉馮二將追余敵隊門前、馮氏舉腳未踢、敵隊防將、紛紛馳來救援、大戰一番、球終高飛越門、未再立功、翩後、我隊陣勢、極爲活躍、敵隊防多於攻、雖得隊前進、亦無法越過譚李二將防線、祇惜馮景祥、猛射一腳、球被敵將檢得、孫錦順得球、猛射敵門、敵隊門將雖能接住、惟擋不起球勢之兇猛、倒仆於地、敵師反攻、李天生反腳兜射、球、表演姿勢極佳、觀衆讚賞不置、我隊前鋒諸將、有如生龍活虎、聯師進攻、敵隊防線紛紛崩潰、北華射門、球中門柱、失卻良機後、再來一次、又復越去、其他數將、亦曾各有射門機會、惜均差之毫厘、未能奏績、迫幼良遠射一球、被敵門將踢出、幼良迎頭反踢、腳、失之過高、越門而去、馮葉二將、大奮神威、由北華傳球、景祥盤帶、但見腳頭起處、球已滾地入網中、我隊

乃勝二球

上半場戰事、遂由是結束、下半場戰事開展後、我隊乘戰勝之餘威、節節進攻、操縱全場陣勢、余隊健兒、俱有優良表演、此傳彼遞、敵將奔走疲乏、前哨將員、退回防線、帮同守衛、我隊除有前鋒諸將、不斷進攻外、中衛三守將、亦參加前線作戰、後衛大將李天生、亦遠至敵隊陣地作戰、祇留譚江柏一人、站在前衛線防守、當敵人偷進陣地時、李天生又復退守自如、連擱敵將 左脚右足、側踢反射、踊頭一夫、一一施展、敵入無法越過、望而生畏、敵隊左路一將、每遇李氏、即趕忙躲避、將球亂踢、引得球迷笑聲四起、下半場開球未及數分鐘、我隊即有數次射門機會、惜未命中、否則、勝球次數當必更多、葉北華得孫錦順之傳遞一球後、即傳交中鋒馮景祥、馮氏斬將搴旗、破關而入、猛舉腳頭、球又入網、一手造成三對零之比數、惜馮氏後因帶球殺入敵隊陣地、被對方左右夾攻、馮氏傷右足、退出場外、由卓石金替補其缺、馮景祥退場後、我隊作戰益形奮勇、敵將則因苦於疲命之故、氣力已竭、祇有護守防地、無敢遠出、卓石金接獲傳球、試射敵門退回後、將球傳與幼良、幼良傳給孫錦順、孫氏瞄準敵門、但見腳起球飛、

應聲入網

造成四對零之局、嗣後戰情、我隊全取攻勢、表演精彩、敵隊則每況愈下、無何笛聲已鳴、戰事遂告結束、歐聯隊一敗塗地、掩旗息鼓而歸矣、(完)

前日籃球友誼賽
市府隊勝康樂隊
成績四八比二六

市府籃球隊爲本市籃球勁旅之一近爲切磋球藝、及聯絡感情起見、特約本市籃球勁旅康樂隊、作友誼比賽、于前(二)日在市府球場舉行、雙方接觸後、爭持頗烈、惟康樂隊實力較弱、卒被市府隊以四十八對二十六獲勝、雙方陣容如下、

(市府隊)中鋒劉家灼 左鋒陳灼 右鋒胡肇驊 左衛雷培 右衛李堅 何強章

(康樂隊)關慕雲 黃國雄 徐鐵江 陳鉅藻 陸煒士

澳門乒乓聯會訂定 本屆乒乓賽項目
并招待各地球隊競賽

澳門乒乓球聯會以第五屆職員期滿、照章于六月十日另選第六屆新職員、結果選出陳逸流爲該會主席兼常務、廖錦勝担任文牘、李文巨担任會計、林少琪担任庶務、楊錦燦担任競賽、林友冠担任調查、鮑律衎担任宣傳、旋訂定本屆比賽項目及程序如下、(一)第一次初級團體賽、(二)中級團體賽、(三)初級單人賽、(四)高級團體賽、(五)全澳十傑初賽、(六)女子單人賽、(七)特別團體賽、(八)女子團體賽、(九)全澳單人賽、(十)第二次初級單人賽、(十一)全澳十傑決賽、又各地或廣州乒乓隊、如欲到澳比賽者、可先將名單遞函該會、(澳門陶英學校內)俾該會代與各隊接洽比賽事宜、並屆時派出職員詳爲指導云、

日參加世運會 游泳選手隊調查
決選時有數項破世界紀錄

日本參加第十一屆阿林匹克運動會游泳選手、業經正式決定、男子廿五名、水球員十一名、女泳員十名、總計四十六名、八百公尺自由式牧野正藏最近成績九分五十五秒八、創世界最高紀錄、二百公尺胸泳、小池禮三亦以二分四十一秒二斬破法國選手嘉雷納氏保持之二分四十二秒世界紀錄、四百公尺自由式根上博成績四分四十五秒二破世界紀錄、茲將該國參加世運會游泳選手之成績分錄如次、

||男子||

	年齡	最高成績
自由式		
游佐正憲	廿二	一百公尺五十七秒二
新井茂雄	廿一	二百公尺二分十一秒二
田口正治	廿一	五十公尺廿五秒八
杉浦重雄	二十	
宮崎康二	廿一	
鶴岡榮	廿二	
鵜藤俊平	十九	
寺田登	二十	[illegible]百公尺[illegible]分卅二秒
根上博	廿五	四百公尺四分四十五秒二
石原田愿	廿二	四百公尺四分四十五秒四
牧野正藏	廿二	五百公尺六分〇九秒八；八百公尺九分五十五秒八
永見達明	廿二	
本田一郎	廿三	
田中一男	廿四	
新間六炳	廿二	
背泳		
吉田喜	廿	二百公尺二分卅五秒二
兒島泰彥	十九	二百公尺二分卅五秒四
明元一	二十	
清川正二	廿四	
胸泳		
葉室鐵夫	二十	二百公尺二分四十三秒四
小池禮三	廿二	百公尺一分十三秒；二百公尺二分四十一秒二
伊藤三郎	廿二	
跳水		
柴原恒雄	二十	
小柳富男	廿一	
水球		
坂上安太郎	廿五	
高橋善次郎	廿五	
勝久重隆	廿五	
片岡寅次郎	廿二	
高木茂雄	廿四	
田野耕清	廿三	
和田幸一	廿一	
若山濃美	廿三	
前田信二	廿三	
古莊次平	廿三	
高橋三郎	廿一	

||女子||

	年齡	最高成績
自由式		
守岡初子	廿二	百公尺一分十七秒；三百公尺四分廿二秒
小島一枝	廿一	五百公尺七分四十四秒八；八百公尺十二分卅一秒八
古川子	十六	百公尺一分十四秒六
竹村令	十八	百公尺一分十四秒六
松村䄄子	十七	百公尺一分十四秒六
胸泳		
前畑秀子	廿三	二百公尺三分三秒一
壺井宇乃子	二十	百公尺一分廿五秒七
跳水		
香野扶佐子	廿一	
大澤禮子	廿二	
大澤政代	廿四	

今日潮水長退時刻
〈用農曆計算〉

初長	八時半
極長	十二時半
初退	三時
極退	七時

商務印書館
爲廿五年度始業採用教科書事
敬告全國初高級中學

本年二月十八日，教育部公布修正初高中教學科目及各學期每週各科教學時數表，並規定實施辦法，令行各省市教育廳局遵照；同月二十七日，上海書業同人談話會，討論關於教科書編輯及審定事，定有辦法若干條。綜合上述辦法，關於中學部份之要點，約有數端如次：

一、二十五年度初級高級中學之第一二年級，應自第一學期起，一律遵照新修正之初高中教學科目及各學期每週教學時數表辦理；但初高中二年級之公民，仍照舊標準教學。

二、二十五年度初級高級中學之第三年級仍適用舊教學科目及時數表，至畢業時止。

三、二十五年度起，初級中學一年級之生理衛生教科書，初級高級中學一年級之公民教科書，又高級中學一年級甲乙組之算學教科書，應採用遵照各該科修正課程標準編輯之書；但上述算學教科書萬一不及出版，則請專家選定某幾種教科書，比照新修正之課程標準中教材先後之排列，略加更動，酌量採用，乙組亦得暫用甲組用書，但刪去若干部份。

四、凡已審定之教科書內容與新修正課程標準完全相同者，仍照其原有年限不予變更；其於今年滿期者，律延至明年六月底。

五、凡已審定之教科書內容一小部份應修改而不及修改者，至明年六月底時一律失效。

敝館編印復興初高中教科書之主要科目用書已經教育部審定，均在有效期內；餘書在初審覆審中。其自本屆秋季開學起必須改用之書，如初級高級中學一年級之公民，高級中學二年級之算學甲乙組，初級中學之生理衛生，敝館亦已分請專家遵照最新修正之課程標準編輯，均可於開學前出版。茲爲便於各校本屆秋季開學採用適當教科書起見，特遵照教育部公佈之修正初高中教學科目及各學期每週各科教學時數表，並依據上舉諸要點，分別於各年級各科目配列適用之教科書，印備單頁，表中修正時數下，並附列原有時數，以便參考。各校各科教科書依表採用，庶無背於部定辦法。此表業已印就，如承索閱，即行寄奉。敬請

全國初高中學公鑒

商務印書館謹啓

商務印書館出版
小學教員暑期講習會用書

▼教育概論
- 教育概論……孟憲承編 八角
- 教育學講義……孫振編 一元一角
- 嶄進的教育……董任堅譯 四角
- 小學教育……程其保編 一元三角
- 小學教育的改造……董任堅編 三角五分

▼教育心理學
- 教育心理學……陳禮江編 一元八角
- 教育心理學……黃覺民編 一元
- 初級教育心理學……艾偉編 一元一角

▼教育思潮
- 現代教育學說……孟憲承譯 一元四角
- 現代教育的趨勢……熊既澄譯 九角
- 中國現代教育……盧紹稷著 四角五分
- 中國生產教育問題……中國教育學會著 八角
- 西洋教育思潮發達史……王熙儉譯 一元七角
- 西洋教育思想史(二冊)……蔣徑三編 一元六角
- 近代西洋教育發達史……陳明志等譯 一元二角
- 歐洲新教育……李大年譯 一元一角

▼公民訓練
- 小學公民訓練之理論與實際……沈子善編 四角
- 小學公民訓練概論……范公任編 二角五分

▼衛生教育
- 學校衛生行政……程瀚章編 六角
- 學校衛生論……程瀚章著 三角
- 學校衛生概要……李廷安著 七角
- 學校衛生要旨……俞鳳賓著 四角五分

▼課外活動指導
- 中小學訓育實施法……張繩祖譯 六角五分
- 課外活動的組織與行政……李相勗等譯 三角

▼注音符號
- 國語注音符號發音指南……馬國英編 二角半
- 國音新教本……方毅等編 一角五分
- 國語注音符號講義……馬國英編 二角
- 國語注音符號淺說……陸衣言編 二角
- 國語羅馬字……齊鐵恨編 二角
- 國語羅馬字拼音法普通教本……郭遇賢編 一角

▼各科教學法
- 新著國語教學法……黎錦熙編 七角
- 小學校國語科教學法……趙欲仁著 四角五分
- 默讀教學法百二十種……沈鴻模編 四角
- 小學作文教學法……徐子長編 五角
- 小學作文教學概論……宋文翰編 四角
- 學生作文指導……宮廷璋著 二角
- 兒童作文指導……周闓風等編 二角五分
- 小學遊戲科教學法……王懷琪著 三角
- 遊戲市論……治永靖編 一元二角
- 新課程小學校社會科教學法……張粒民編 四角
- 小學社會科教學法……沈白英著 三角
- 小學歷史科教學法……吳研因等著 一角五分
- 小學地理科教學法……劉虎如著 二角五分
- 小學自然科教學法……杜亞泉編 八角
- 小學自然科教學法……胡顏立著 三角五分
- 小學算術科教學法……俞子夷編 四角
- 小學珠算教學法……張匡編 二角五分
- 小學工用藝術科教學法……何明齋著 三角
- 小學形象藝術科教學法……宗亮寰著 四角
- 音樂教授法……陳仲子編 三角

▼小學行政
- 小學行政概要……程其保等編 一元四角
- 小學行政大綱……鄭湘編 一元
- 校長和小學……王素意著 一元二角
- 小學校長與教師……劉百川著 三角
- 小學教師……黃玉樹編 一元二角
- 怎樣辦理短期小學……陰景曙編 二角五分

▼幼稚教育
- 幼稚園教育概論……張雪門著 二角五分
- 孟氏幼稚教育法……雷通群譯 三角
- 幼稚園教育……王駿聲編 六角
- 實際幼稚園學……陳華編 三角
- 幼稚園的管理……葛承訓著 二角
- 幼稚園的演變史……張宗麟著 二角
- 幼稚園教材研究……梁士杰著 三角
- 幼稚園的衛生教育……周尚編 七角

▼教育測驗・統計
- 教育測驗……陳選善著 一元四角
- 教育測驗概要……華超著 三角
- 測驗概要……廖世承等編 一元四角
- 教育統計學……朱君毅編 七角
- 教育統計學綱要……朱君毅譯 一元五角

教育雜誌(月刊) 每冊一角五分 全年連郵一元八角

兒童教育(全年十冊) 每冊一角五分 全年連郵一元五角

(附註 尚有適用之書多種不及備列詳見本館「圖書彙報」)